

Investasi Cerdas ala Rencana Emas

Cara Mudah dan Tepat Berinvestasi Emas



Indra Sjuritah

Head Division of antamgold.com

Penggagas Rencana Emas

Sanksi Pelanggaran Pasal 22:

Undang-Undang Nomor 19 Tahun 2002

Tentang Hak Cipta

1. Barangsiapa dengan sengaja melanggar dan tanpa hak melakukan perbuatan sebagaimana dimaksud dalam Pasal 2 Ayat(1) atau Pasal 49 Ayat (1) dan Ayat (2) dipidana dengan pidana penjara masing-masing paling singkat 1 (satu) bulan dan/atau denda paling sedikit Rp 1.000.000,00 (satu juta rupiah), atau pidana penjara paling lama 7 (tujuh) dan/atau denda paling banyak Rp 5.000.000.000,00 (lima milyar rupiah)
2. Barang siapa dengan sengaja menyiarkan, memamerkan, mengedarkan, atau menjual kepada umum suatu ciptaan atau barang hasil pelanggaran hak cipta atau hak terkait sebagai dimaksud pada Ayat (1) dipidana dengan pidana penjara paling lama 5 (lima) tahun dan/atau denda paling banyak Rp 500.000.000 (lima ratus juta rupiah)

**INVESTASI CERDAS
ALA
RENCANA EMAS**

INDRA.SJURIAH

INVESTASI CERDAS ALA RENCANA EMAS

INDRA SJURIAH

Hak Cipta dilindungi Undang-undang

ID :121107738

ISBN: 978-977-52-9963-8

KATA PENGANTAR

Saat kita mendengar kata investasi emas logam mulia sebagian dari kita akan berpikir proses sederhana membeli dan kemudian menyimpan emas. Bentuk paling lazim adalah melalui perhiasan. Padahal investasi emas logam mulia jika dimanfaatkan dengan tepat dapat membantu Anda menata masa depan.

Buku ini disusun dengan harapan agar Anda dapat menggunakan kelebihan yang hanya dimiliki aset emas logam mulia secara maksimal dengan memberikan banyak informasi mulai dari apa itu investasi hingga bagaimana memanfaatkan program pool account yang diberi nama **Rencana Emas**. Setelah membacanya, saya berharap Anda akan mendapat pengetahuan bagaimana berinvestasi secara cerdas.

Saya mengucapkan terimakasih yang besar kepada beberapa pihak yang telah memungkinkan saya menulis buku ini

DAFTAR ISI

Kata Pengantar

Daftar Isi

Bab 1 : Serba Serbi Emas

Emas sebagai alat tukar	1
Emas dalam perhiasan dan industri	2
Emas sebagai sarana investasi	4
Sejarah Emas	6

Bab 2 : Emas dan Investasi

Apa itu emas logam mulia	12
Bentuk-bentuk emas logam mulia	17
Tips membeli emas logam mulia	25
Mengapa berinvestasi dalam emas logam mulia	28
Bentuk-bentuk investasi emas logam mulia	35

Bab 3 : Investasi Cerdas ala Rencana Emas

Enam alasan mengapa emas merupakan bentuk investasi yang sesungguhnya	62
Menabung vs Investasi emas logam mulia	63
Properti vs Investasi emas logam mulia	67
Saham vs Investasi emas logam mulia	69
Investasi cerdas ala Rencana emas	71

Bab 4 : Rencana Emas

Tata cara menjadi member antamgold.com	87
Keuntungan menjadi member antamgold.com	91
Serba-serbi investasi emas logam mulia bagi pemula	93

Daftar Web Rekanan

Penawaran Khusus !!

Bab 1

Serba-serbi Emas

"Gold is Money. Investing in Gold and Silver will protect your saving and could make you rich in the coming years"



~Travis Grier, Founder of ThriftCultureNow.com~

● Emas sebagai alat tukar

Jika kita berbicara mengenai emas, maka yang terbayang adalah benda kuning yang bersinar, bahan baku utama perhiasan wanita. Padahal emas, tidak seperti logam lainnya, mempunyai sejarah dan tempat khusus dalam peradaban manusia. Selama berabad-abad emas dianggap sebagai logam paling berharga berdampingan dengan perak. Banyak kebudayaan menyatakan emas sebagai simbol kerajaan dan kebangsawanan.

Secara instingtif manusia telah menyadari tingginya nilai emas bahkan sebelum emas mengambil peran sebagai alat tukar. Warnanya yang terang,

tingkat kelangkaan yang tinggi namun mudah ditempa, telah menjadikan emas bahan baku favorit pengrajin perhiasan kerajaan. Penemuan koin emas pada situs penggalian Kuil Artemis di Ephesus menandakan bahwa pada awalnya emas dipergunakan sebagai simbol ritual dan status kerajaan. Koin emas ini tidak mempunyai tulisan atau "legenda" sehingga para ahli menduga koin-koin ini dicetak sebagai lambang kerajaan atau simbol pembesar negeri ketimbang sebagai alat pertukaran.

Ada banyak teori seputar bangsa yang pertama mencetak koin emas. Tetapi terobosan terpenting dilakukan oleh bangsa Lydia. Bangsa Lydia mencetak koin-koin emas dengan standarisasi kadar emas yakni campuran 63% emas dan 27% perak, yang kemudian dikenal sebagai **electrum**. Standar kadar emas inilah yang memastikan koin emas bangsa Lydia diterima secara luas dan memicu digunakannya emas sebagai alat tukar.



Dinar dari masa pemerintahan Dinasti Aghlabid 286AH / 899 AD

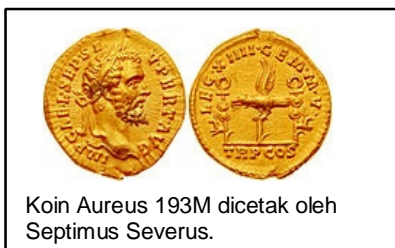

Koin Aureus 193M dicetak oleh Septimus Severus.

Sistem standarisasi kadar emas kemudian diikuti oleh banyak bangsa. Dibawah pengawasan pemerintah, organisasi-organisasi individu mulai mencetak koin emas dengan kadar yang telah ditetapkan oleh penguasa setempat. Bangsa-bangsa seperti Yunani mulai mencetak koin emas dan menggunakannya sebagai alat tukar dalam perdagangan dengan bangsa lain. Diikuti oleh bangsa Roma yang mencetak koin emas dengan berat 7 gram yang dikenal dengan nama **aureus**. Satu aureus sama dengan 25 denarii - koin perak - dan kemudian melahirkan sistem kurs.

Bangsa Persia adalah bangsa pertama yang mencetak **dirham** dan **dinar**. Satu dirham mempunyai berat satu **mithqal** (4.25gr). Sistem inilah yang kemudian diadopsi oleh bangsa-bangsa Timur Tengah seperti Arab Saudi, Afrika Utara dan Persia. Standarisasi kadar emas dinar (4.25gr - 22karat) dimulai pada pemerintahan Khalifa Abdul bin Malik, dari dinasti Umayyad. Hingga



hari ini, standar kadar emas dirham tidak berubah dan sudah dibakukan oleh WITO (World Islamic Trade Organization). Berbeda dengan berbagai jenis koin emas lainnya, saat ini dinar dan dirham masih digunakan secara luas oleh

negara-negara Timur Tengah (seperti negara Arab Saudi) dan sebagian negara Afrika Utara.

Tetapi baru pada tahun 1284 saat negara Venesia mencetak **ducat** (koin emas pertama Venesia) sistem emas sebagai alat tukar di adopsi oleh negara-negara Eropa lainnya. Lahirlah sistem mata uang berbasis koin emas. Masing-masing dengan standar kadar emas yang berbeda. Contohnya kerajaan Inggris memperkenalkan mata uang **guinea**. Melalui penggunaan koin emas inilah, bangsa Eropa pada abad pertengahan menikmati kemajuan perdagangan. Kesulitan menentukan nilai satu komoditas seperti pada saat sistem perdagangan barter hilang dengan sendirinya. Para pedagang mulai berdagang hingga negeri jauh seperti Cina melalui sistem koin emas sebagai alat pembayaran.

Pada tahun 1750-1870 telah terjadi kelangkaan perak dibanyak negara Eropa. Ini disebabkan karena perang dan perdagangan dengan bangsa Cina. Bangsa Eropa lebih banyak membeli komoditas dari bangsa Cina namun tidak sebaliknya. Selain itu bangsa Eropa terlibat perang satu sama lain yang banyak menghabiskan cadangan emas dan perak guna membiayai angkatan bersenjata. Pada masa inilah koin-koin yang dicetak baik emas maupun perak semakin kecil dengan berat yang semakin ringan. Sebagai contoh, pada awal kemunculannya, 1 guinea mempunyai standar berat 8.4 gr - 8.5g tetapi pada tahun 1680 diturunkan menjadi 8.3gr - 8.4gr. Walaupun demikian nilai emasnya terus menerus naik, dari 22 shilling per 1 guinea hingga mencapai angka tertinggi yakni 30 shilling per 1 guinea.

Kondisi kelangkaan perak yang kemudian disusul dengan kelangkaan emas inilah yang kemudian mendorong bangsa Eropa mengadopsi sistem uang kertas Amerika yang dulu dikenal dengan nama **Demand Note**. Setelah perang dunia I semakin banyak negara-negara mengadopsi sistem uang kertas dan logam, yang menandai berakhirnya koin emas sebagai alat pertukaran resmi. Saat ini hanya sedikit negara saja yang masih bertahan menggunakan mata uang emas.



● Emas dalam Perhiasan dan Industri



Hiasan kepala bangsa Mesopotamia

copyright : British Museum

Selama berabad-abad banyak kebudayaan di seluruh dunia mengakui dua hal tentang emas, daya tarik dan nilainya yang tinggi. Dari peradaban Mesir hingga bangsa Aztec, dari peradaban Mesopotamia hingga kerajaan-kerajaan di Arab dan Asia semua setuju dengan kekuatan dan pesona emas. Para pengrajin telah lama mengetahui bahwa emas adalah logam yang mudah ditempa namun mampu mempertahankan bentuknya dalam waktu yang sangat lama. Emas juga merupakan satu-satunya logam yang tidak akan beroksidasi dalam suhu ruangan, menjadikannya logam yang tidak akan pernah berkarat.



Cincin kawin dari masa Byzantinum dengan gravir OMO yang berarti harmonis

Tidak seperti berhentinya penggunaan emas sebagai alat tukar resmi, tidak ada logam lain yang mampu menggantikan posisi emas sebagai bahan baku perhiasan. Hingga saat ini perhiasan yang terbuat dari emas masih dianggap terbaik dan mampu menunjukkan status sosial penggunanya. Ada ratusan tradisi yang melibatkan emas, tetap dipertahankan hingga saat ini. Sebagai contoh tradisi memberikan cincin kawin yang terbuat dari emas setidaknya telah berlangsung selama 900 tahun. Proses pengolahan emas dari

manual telah digantikan kecanggihan teknologi mesin. Bentuk perhiasan yang sederhana telah digantikan rancangan rumit desainer, tetapi bahan bakunya tetap sama yakni emas.

Emas juga dikenal akan sifat elastisitasnya yang luar biasa. Tidak ada logam lain yang mampu menandingi daya daktilitas emas. Satu butir emas berukuran 5mm mampu di tempa menjadi lembaran tipis emas berukuran 0.5m persegi atau ditarik hingga membentuk kawat emas sepanjang 50cm. Kedua sifat inilah yang menjadikan emas banyak digunakan sebagai ornamen istana dan tempat tinggal bangsawan.



Lembaran emas (gold leaf)
berukuran 0.5m persegi



Emas batangan terbesar di
dunia
(250 kg)
Dipamerkan di Toi, Jepang

Dijaman modern, emas telah menemukan peranan baru dalam berbagai bidang industri dan kedokteran. Emas banyak digunakan sebagai pelapis barang-barang industri karena sifatnya sebagai konduktor dan permukaannya mampu merefleksikan sinar infra merah. Mulai dari industri telekomunikasi sampai program luar angkasa menemukan manfaat dari emas sebagai satu-satunya logam yang tidak dapat berkarat. Belum lagi dalam bidang kedokteran. Melalui serangkaian penelitian, para ahli telah membuktikan bahwa emas mampu melawan sifat korosif dari bakteri, menjadikannya ideal sebagai bahan dasar implan telinga. Emas juga mulai digunakan pada sejumlah pengobatan experemental melawan kanker prostat.

● Emas Sebagai Sarana Investasi

Berinvestasi dalam bentuk emas telah dilakukan orang selama berabad-abad. Para raja dan bangsawan pada mulanya menyimpan emas sebagai simbol kekuasaan. Tetapi kebanyakan dari mereka hanya menggunakan emas untuk keperluan upacara dan bahan baku perhiasan. Kemudian mereka menyadari bahwa emas bersama perak adalah dua jenis komoditi yang akan diterima secara luas oleh berbagai bangsa. Gandum atau jagung belum tentu dapat membeli kuda dan perlengkapan perang. Tetapi emas selalu dapat ditukarkan dengan komoditas lain. Dimulailah pengiriman

tentara ke negeri-negeri jauh dengan harapan akan menemukan sumber emas baru. Emas yang didapat kemudian dipergunakan untuk membiayai angkatan perang dan memperluas wilayah

Perlahan namun pasti semakin banyak orang memperoleh akses kepemilikan emas. Melalui perdagangan misalnya. Pada saat emas dinyatakan sebagai alat pembayaran yang sah, secara otomatis setiap barang yang diperjualbelikan melibatkan koin emas. Sebagian orang tidak serta merta membelanjakan koin emas mereka untuk komoditas lainnya. Mereka mencukupi kebutuhan mereka melalui pertanian dan peternakan swadaya, serta menyimpan koin-koin emas. Praktek seperti ini lazim dilakukan oleh pedagang-pedagang asal Venesia. Bertahun-tahun kemudian saat emas tidak lagi digunakan sebagai alat tukar resmi, keluarga-keluarga ini melebur koin emas dan merubahnya menjadi emas batangan, mendapati bahwa nilai emas sudah naik jauh melampaui nilai yang tertera pada keping koin emas. Dari merekalah lahir istilah "emas keluarga tua".

Inilah yang kelak melandasi pemikiran bahwa emas juga bisa menjadi sarana investasi yang tidak berbeda dengan lahan dan properti, bahkan lebih baik. Keluarga-keluarga tua ini menyadari melalui pengalaman, nilai emas **tidak pernah** turun. Alasan mengapa harga emas tidak pernah turun akan dijelaskan secara terperinci pada bab-bab selanjutnya. Ada sejumlah keyakinan bahwa resesi ekonomi yang baru-baru saja menghantam Amerika, tidak mempengaruhi kondisi keuangan keluarga-keluarga ini. Mengapa? Karena mereka menyimpan sebagian besar kekayaan mereka dalam bentuk emas, sarana yang kian hari terbukti sebagai bentuk investasi terbaik.

● Sejarah Emas

Emas, terlepas dari segala keindahan dan kelebihanannya, tidaklah berbeda dengan logam lainnya. Berbicara mengenai sejarah emas berarti kita akan berbicara mengenai sejarah peradaban manusia. Berikut ini sekilas mengenai sejarah emas dalam peradaban manusia, saat emas baik secara langsung maupun tidak telah mempengaruhi jalannya sejarah.



3600 SM

Pertama kali dalam sejarah, manusia melebur bijih emas.



2600 SM

Bangsa Mesopotamia menciptakan perhiasan pertama dengan bahan baku emas, berupa ikat kepala dengan hiasan daun yang terbuat emas



1223 SM

Topeng kematian Tutankhamen yang seluruhnya terbuat dari emas dibuat. Sampai saat ini, topeng ini dianggap sebagai puncak kejayaan pengolahan emas jaman pra modern.



950 SM

Raja Salomon membangun kuil emas. Menggunakan persembahan Ratu Sheba dari Yaman sebesar 2500kg emas ditambah kekayaannya sendiri, Raja Salomon membangun sebuah kuil yang keseluruhannya dilapisi emas.

564 SM

Raja Croeseus menemukan cara pemurnian emas yang memungkinkan dia melakukan standarisasi kadar emas pada setiap koin yang dicetak. Hal ini meningkatkan kepercayaan akan koin emas **croesids** dan mendorong digunakannya koin tersebut sebagai alat tukar.



1300

Sistem cetak kode yang menyatakan keaslian dan kadar emas diperkenalkan oleh Goldsmith Hall di London.



1551

Raja Ferdinand dari Spanyol mengeluarkan titah " carilah emas, jika memungkinkan dengan cara manusiawi, tetapi apapun caranya, bawalah emas. " yang kemudian memicu ekspedisi besar-besaran ke benua Amerika. Dalam perjalanan inilah para penakluk Spanyol menghancurkan kebudayaan Inca dan Aztec



1848

Demam emas melanda saat John Marshal menemukan serpihan emas saat hendak mendirikan penggergajian di Sacramento - California. Penemuan ini mendorong lebih dari 40.000 penambang dari seluruh penjuru dunia membanjiri California mencoba mengadu keberuntungan.



1885

George Harisson menemukan emas di Langlaagte dekat Johannesburg Afrika, memicu demam emas di Afrika. Saat ini tambang-tambang emas di Afrika memasok 40% kebutuhan emas dunia.

1870 - 1900

Negara-negara Eropa dan Amerika mulai mengadopsi standar emas yakni sistem yang menyatakan satuan mata uang berdasarkan harga emas.



1939

Perang dunia II telah memaksa penutupan pasar emas.



1944

Konferensi Bretton - Woods menetapkan sistem ekonomi paska perang. Perjanjian ini menetapkan harga emas 1 oz = \$35 sementara kurs mata uang lain ditentukan tetap terhadap mata uang US \$. Sistem inilah

yang memungkinkan lahirnya standar nilai tukar emas.

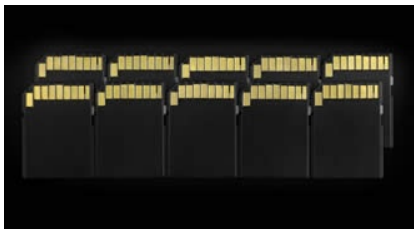

1961

Perusahaan Bell membuat microchip pertama berlapis emas. Membuka peluang penggunaan emas dalam berbagai bidang industri.



1961

Emas juga digunakan sebagai bahan pelapis pada proyek luar angkasa.



1967

Koin emas *Krugerrand* diperkenalkan sebagai sarana kepemilikan emas individual.



1971

Presiden Nixon menghentikan sistem Bretton - Woods. Seluruh dunia mulai memasuki tahap sistem kurs mengambang.



1985

Raksasa farmasi SmithKline & French menciptakan Auranofin obat pertama yang berbahan baku emas untuk mengobati artitis. Obat ini mendapat persetujuan FDA dan diperjualbelikan untuk pertamakalinya.

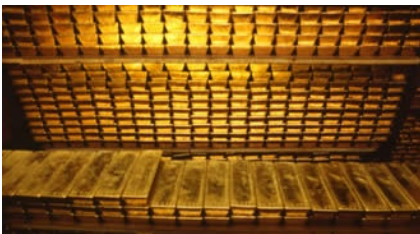

1999

15 bank sentral Eropa menyetujui CBGA (Central Bank Gold Agreement) yang isinya menyatakan bahwa emas adalah elemen terpenting dalam cadangan mereka.



2003

World Council Gold menciptakan segmen pasar baru dengan meluncurkan produk K-Gold, perhiasan emas 18K di Cina.

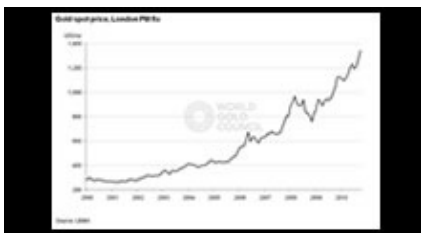

2010

Tekanan resesi ekonomi Amerika dan ancaman inflasi telah melambungkan harga emas dititik tertinggi.

Demikianlah sekilas mengenai sejarah emas dalam peradaban manusia. Emas telah berperan membentuk peradaban yang sekarang kita kenal dan akan terus mempengaruhi bagaimana kita memandang dunia terutama dalam bidang investasi.

Bab 2

Emas dan Investasi

Investasi emas logam mulia memang belum sepopuler bentuk investasi lain seperti saham, properti, tanah atau forex. Alasan yang paling utama adalah tidak semua orang mempunyai akses terhadap kepemilikan emas. Baru di tahun 1967 saat koin emas krugerrand diluncurkan, perseorangan mempunyai kesempatan berinvestasi dalam bentuk logam mulia.

Walau demikian masih banyak orang meragukan investasi emas logam mulia. Sebagian besar karena mitos-mitos yang bertahan seputar investasi logam mulia. Mulai dari lebih baik menanamkan uang dalam saham, lebih mudah membeli properti sampai investasi emas logam mulia itu sulit. Semua akan dibahas satu persatu secara tuntas dalam buku ini. Sehingga pada akhirnya Anda akan menemukan pemahaman baru mengenai emas sebagai sarana investasi yang menguntungkan.

- **Apa itu Emas Logam Mulia?**

Ada banyak jenis emas dalam kehidupan sehari-hari manusia. Dari yang masih berbentuk bijih hingga dalam wujud perhiasan. Emas juga tersedia dalam berbagai warna dan ukuran berat. Belum lagi jika dilihat dari campurannya, mulai dari elektum hingga emas putih. Begitu banyak jenis emas, yang manakah yang paling sesuai digunakan sebagai sarana investasi?

Ada dua hal yang membedakan emas yang satu dengan yang lainnya. Pertama adalah **kadar emas** atau yang lazim disebut **karat**, sedangkan hal lainnya adalah **bentuknya**. Masing-masing mempunyai kelebihan dan kekurangannya masing-masing jika digunakan sebagai sarana investasi.

● Apakah yang dimaksud karat?

Karat adalah satuan yang menyatakan **kadar emas** dalam sebuah benda yang terbuat dari emas. Karat **tidak sama** dengan berat. Semakin tinggi kadar emasnya maka akan semakin mahal harganya. Satu gram emas 22 karat lebih mahal dibanding emas 18 karat. Sementara untuk satuan berat negara Indonesia menggunakan satuan metric **gram (gr)** dan **kilogram (kg)**. Satuan berat ini berbeda-beda di masing-masing negara, misal di Amerika dan negara Eropa mereka menggunakan satuan oz.

Konversi satuan berat oz ke gram

1 oz = 31,10347689 gr

1000 gr = 32,1507465 oz

Menurut Standar Nasional Indonesia (SNI) no : SNI 13-3487-2005 standar karat emas adalah sebagai berikut :

Karat	Tingkat kemurnian
24 K	99.00% - 99.99%
23 K	94.80% - 98.89%
22 K	90,60% - 94,79%
21 K	86,50% - 90,59%
20 K	82,30% - 86,49%
19 K	78,20% - 82,29%
18 K	75,40% - 78,19%

Katakanlah Anda mempunyai emas seberat 10 gr - 22K artinya Anda memiliki : $22 / 24$ dikali 10 gr = 9,1 gr emas murni. Sisa 0,9 gr adalah bahan campuran yang menjadikan nilai emas Anda 22 K. Semakin rendah karat emas, semakin banyak logam campuran lainnya. Pada perhiasaan 18 K campuran ini bisa berupa perak dan atau tembaga. Inilah yang menyebabkan harga emas dengan karat dibawah 24K **berbeda** antara satu toko dan yang lainnya,

Rumus untuk menghitung berat emas murni berdasarkan karat :

$$\text{Karat emas} / 24 \text{ dikali berat emas} = \text{berat emas murni}$$

tergantung bagaimana toko menaksir kadar emasnya. Umumnya jika campurannya menggunakan perak, maka harganya akan lebih mahal dibanding bila menggunakan logam lain. Standar karat pada perhiasan biasanya berkisar pada 18 K - 22 K. Hal ini dimaksudkan agar perhiasan emas tidak mudah rusak, karena emas murni mempunyai tingkat kelenturan yang tinggi. Emas murni pada dasarnya mudah patah atau rusak, maka diperlukan logam lain untuk memperkuat.

2. Apakah Emas Logam Mulia?

Jika Anda pergi ke toko dan membeli kalung emas seberat 5 gr - 18 K, bagaimanakah cara Anda mengetahui bahwa kalung tersebut memang mengandung emas murni seberat 3,75 gr? Disinilah letak kesulitannya. Tidak ada jaminan kepastian bahwa memang benar emas yang terkandung sudah sesuai dengan ketentuan dari SNI. Kebanyakan perhiasan emas 18K tidak



Gambar sertifikat keaslian yang dikeluarkan oleh PT. Antam Tbk

dilengkapi dengan **sertifikat** yang menjamin keaslian dan kadar emas. Dampak dari tidak adanya sertifikat adalah bisa jadi pada saat Anda hendak menjual kembali, Anda akan mendapat harga yang jauh **lebih rendah** dengan alasan kadar emas perhiasan Anda tidak semestinya. Sedangkan Anda dalam posisi lemah karena tidak dapat membuktikan sebaliknya.

Sementara itu **emas logam mulia** adalah emas 24K (.9999) yang **dilengkapi sertifikat yang menyatakan spesifikasi dan keaslian produk**. Sertifikat ini tidak dapat dikeluarkan oleh sembarang orang, hanya badan pemurnian emas yang diakreditasi oleh 4 asosiasi pedagang emas logam mulia

dunia yang dapat memurnikan dan menerbitkan sertifikat keaslian. Keempat asosiasi ini adalah:

- London Bullion Market Association (LBMA)
- New York Mercantile Exchange (NYMEX), COMEX. Division
- Tokyo Commodity Exchange (TOCOM)
- Dubai Multi Commodities Centre (DMCC)

Melalui pengawasan standar mutu yang ketat, keempat asosiasi ini memastikan bahwa emas logam mulia yang dicetak memang sesuai dengan yang tertera pada sertifikat. Sehingga emas logam mulia yang bersertifikat **dapat diperjualbelikan** di banyak negara. Dari empat asosiasi diatas, daftar yang dikeluarkan oleh London Bullion Market Association dianggap yang paling penting dan dapat mewakili asosiasi lainnya. Setiap tahunnya LBMA mengeluarkan data 50 perusahaan pemurnian emas di lebih dari 27 negara. (lampiran di akhir Bab 2)

Di Indonesia, perusahaan pemurnian emas yang diakui oleh LBMA adalah **PT Antam Tbk (Logam Mulia)** yang berlokasi di Jakarta. Berdasarkan daftar yang dikeluarkan oleh LBMA November 2010, PT Antam Tbk adalah **satu-satunya** perusahaan pemurnian emas yang sertifikatnya diakui oleh LBMA. (lihat tabel untuk keseluruhan 50 perusahaan pemurnian emas yang terakreditasi).



Gambar emas logam mulia yang dikeluarkan oleh PT Antam Tbk

Inilah yang disebut emas logam mulia. Bentuknya bisa bermacam-macam, dengan satuan berat yang berbeda di masing-masing negara. Tetapi ada 2 hal yang sama. Pertama **emas logam mulia selalu mempunyai kandungan emas .9999 atau 24K**. Kedua **emas logam mulia selalu dilengkapi oleh sertifikat keaslian dan spesifikasi**. Sertifikat ini akan menyatakan bahan (component), kadar



Gambar sertifikat PT Antam yang menyertai emas logam mulia Antam

Investasi Cerdas ala Rencana Emas

emas (fineness), berat (weight) - sesuai dengan yang digunakan negara penerbit, ukuran (dimension) dan ID number. Data dan kode yang sama juga akan dicetakkan pada emas logam mulia.



Gambar ini menunjukkan bahwa bentuk dan satuan ukuran emas logam bisa berbeda-beda bahkan bila diterbitkan oleh negara yang sama.

- **Bentuk-bentuk emas logam mulia**

*"The simple is the best"
~Pepatah Inggris Kuno~*



Selama berabad-abad emas telah mengambil banyak bentuk. Dari perhiasan sampai pelapis dinding kuil pemujaan Raja Salomo. Tetapi untuk memenuhi syarat sebagai sarana investasi bentuk emas haruslah sederhana dan mudah dibawa atau simpan namun tetap mampu mempertahankan nilainya. Saat ini ada empat bentuk emas yang lazim beredar di masyarakat. Setiap bentuk membawa syarat dan standarnya masing-masing.

- **Emas dalam Perhiasan**

Perhiasan adalah bentuk emas yang paling banyak beredar di masyarakat dan selama beratus-ratus tahun dianggap sebagai bentuk dasar investasi emas. Banyak orang baik di kota maupun desa menyimpan sedikit kekayaan dalam bentuk perhiasan emas.



Lebih dari 60 % produksi emas dunia diserap oleh industri perhiasan dan India adalah satu negara yang menyerap paling banyak (lebih dari 30%). Pada tahun 2009 India membutuhkan lebih dari 440 tonnes emas hanya untuk kebutuhan industri perhiasan. Disusul negara China dan Amerika. Perhiasan

emas mempunyai standar emas 18K. Hal ini dimaksudkan agar perhiasan emas tidak mudah rusak atau patah. Salah satu badan yang menstandarisasi perhiasan 18K adalah World Council Gold melalui lini produk K-Gold dengan segmen pasar China sebagai titik awal peluncurannya.

Pertumbuhan ekonomi yang signifikan telah meningkatkan animo masyarakat akan kepemilikan perhiasan emas. Perhiasan emas selalu dipandang sebagai komoditas yang mampu menaikkan derajat sosial pemakainya. Dua dari tiga wanita menganggap perhiasan emas sebagai bentuk investasi sekaligus mempercantik penampilan. Sebagai bentuk investasi, perhiasan emas memang memenuhi syarat mudah dibawa atau dipindahtangkankan serta tidak mudah rusak. Anda juga dapat membeli sesuai dengan kondisi keuangan. Proses pembelian juga cukup mudah, Anda tinggal datang ke toko perhiasan baik di pasar-pasar tradisional maupun di mall. Setelah melakukan pembayaran Anda bisa langsung membawa pulang perhiasan emasnya.

● Koin Emas

Emas juga sering diperjualbelikan dalam bentuk koin. Ada banyak ragam koin, masing-masing negara penerbit mempunyai nama, desain dan satuan yang berbeda-beda. Negara pertama yang menerbitkan koin emas adalah Afrika Selatan melalui koin **krugerrand** di tahun 1967. Inilah sarana awal kepemilikan emas secara individual. Koin Krugerrand mempunyai kadar emas 22K dengan perbandingan 91.67% emas logam mulia dan 8.33% tembaga. Koin krugerrand hanya mempunyai satu pecahan yakni 1 troy oz (34.05 gr). Pada tahun 1980 koin krugerrand berhasil menguasai 90% pasar koin emas dunia, mendorong negara-negara lain seperti Kanada, Australia, Amerika dan Inggris mencetak dan menerbitkan koin emas sendiri sebagai sarana kepemilikan emas individual.





Canadian maple leaf coin
Edisi khusus berat 100kg

Cetak desain koin emas masing-masing negara berbeda. Seperti koin emas Kanada (*Canadian Maple Leaf Coin*) yang dicetak tahun 1979 muncul dengan 5 pecahan, yakni 1/20 oz, 1/10 oz, 1/4 oz, 1/2 oz, 1 oz dan satu-satunya koin emas yang dicetak dengan kadar emas .9999 atau 24K. Emas yang digunakan untuk mencetak koin emas Kanada

haruslah berasal dari tambang di Kanada. Keistimewaan koin emas Kanada adalah koin-koin ini juga berfungsi sebagai alat tukar resmi di wilayah undang-undang Kanada.

Salah satu koin emas yang banyak diminati sebagai alat investasi adalah koin emas Amerika (*American Gold Eagle Coin*) yang pertama kali dicetak pada tahun 1986. Koin emas Amerika mempunyai empat pecahan yakni 1/10 oz, 1/4 oz, 1/2 oz dan 1 oz dengan kadar emas .9167 (22K) dan emas yang digunakan berasal dari tambang di Amerika. Koin emas Amerika dicetak dengan nilai muka (*face value*) \$ 5, \$10, \$25 dan \$50 USD. Walau demikian pada saat diperjualbelikan mempergunakan harga kandungan emasnya. Tahun 2010 koin emas Amerika dengan nilai muka \$50 USD - 1 oz diperjualbelikan dengan harga \$1.250 USD.



American Gold Eagle Coin
Dengan nilai muka \$50



Koin Dinar Antam
(Indonesia)

Selain bentuk koin diatas ada satu bentuk koin emas yang populer di negara-negara dengan penduduk mayoritas muslim, yakni **dinar**. Dinar mempunyai sejarah panjang sebagai bentuk alat pembayaran yang sah dan alat investasi. Dimulai dari jaman khalifah Umar bin Khattab dinar mendapat standarisasi pertamanya yakni mempunyai kadar **emas 22K dengan berat 4,25gr**. Nilai ini diperoleh dari aturan yang

menyatakan bahwa berat 7 dinar harus sama dengan 10 dirham (koin perak). Karena pada masa tersebut dinar dipergunakan sebagai alat tukar resmi, maka

Investasi Cerdas ala Rencana Emas

dinar menggunakan kadar emas 22K agar lebih kuat dan tidak mudah rusak. Spesifikasi ini kemudian dibakukan oleh World Islamic Trade Organization (WITO). Sampai saat ini beberapa negara Timur Tengah seperti Arab dan Maroko serta sebagian negara di Afrika Utara masih menggunakan dinar - dirham sebagai alat tukar resmi.

Saat ini dinar dipandang sebagai salah satu alat investasi yang tidak berbeda dengan koin emas lainnya. Di Indonesia koin dinar bersertifikat dicetak dan diterbitkan oleh PT. Antam. Tbk dengan mengikuti syarat yang telah dibakukan oleh WITO. Spesifikasi koin dinar adalah sebagai berikut :

Berat	: 4.25gr
Kadar	: Au (emas) 91.7%
	Ag (perak) 8.3%
Diameter	: 23 mm



Dinar Antam beserta sertifikat keaslian

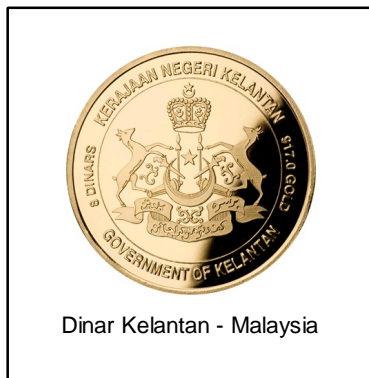

Dinar Kelantan - Malaysia

Negara lain yang juga mencetak dan menerbitkan dinar sebagai sarana investasi adalah Malaysia. Ada dua badan terakreditasi yang dapat mencetak dinar, yakni pertama dicetak oleh Bank Negara Malaysia (BNM) dengan nama Kijang Emas dan didistribusikan oleh BNM dan Maybank. Kedua adalah Kelantan Cooperation Berhad (KCB) dengan nama Dinar Kelantan, didistribusikan oleh Ar-

Rahn dan KCB. Walaupun desain cetak dinar berbeda satu sama lain (baik dari PT. Antam Tbk, KCB maupun BNM) koin dinar selalu mempunyai spesifikasi yang sama dan disertai sertifikat keaslian.

Bagi umat muslim memiliki dinar tidak semata-mata sebagai sarana investasi. Dinar juga berfungsi sebagai alat pembayaran **zakat** dan **mas kawin** sebagaimana yang diatur dalam Al-Quran. Dinar juga berfungsi sebagai bentuk tabungan terutama untuk keperluan naik haji. Selain itu kadang kala dinar juga

dapat berfungsi sebagai alat tukar walaupun tidak dijamin oleh undang-undang karena nilai intrinsik dinar adalah emas yang diterima secara luas.

● Emas Batangan (Bar)

Emas batangan (*gold bar*) adalah emas logam mulia (mempunyai kadar emas 22K - .9999) yang dicetak dan diterbitkan oleh manufaktur yang terakreditasi dan disertai dengan sertifikat yang menyatakan berat dan keasliannya. Walaupun namanya emas batangan (bar) pada prakteknya tidak selalu berbentuk batang logam. Tetapi yang pasti setiap emas batangan ini terbuat dari emas logam mulia dan disertai sertifikat berikut nomor registrasi.



Fine gold bar dalam bentuk batangan (brick)

Nomor ini juga dicetakkan pada produk emas logam mulia. Jadi pada setiap emas batangan akan tercetak data-data seperti berat emas, karat, logo dan nama manufaktur yang mencetak dan terakhir adalah nomor registrasi produk. Data yang sama juga akan tertera pada sertifikat yang menyertai setiap batang emas.

Emas batangan ini mempunyai pecahan berat yang beragam. Satuan terkecil adalah 1 gram sementara yang terberat adalah 250kg. Secara umum emas dengan pecahan besar dibuat dengan cara cetak, yakni emas cair dituang ke dalam cetakan-cetakan. Sementara itu emas dengan pecahan kecil dibuat dengan sistem potong mirip dengan cara membuat koin emas. Beberapa negara mempunyai bentuk dan satuan yang unik yang kemudian menjadi ciri khas emas logam mulia mereka. Inilah beberapa diantaranya :

● 400 ounce bar / 12,5 kg bar

Ini adalah emas logam mulia dengan satuan terberat yang masih lazim diperdagangkan. Tetapi karena ukurannya yang tidak mudah dipindahtangankan maka hanya sertifikat keasliannya saja yang diperjualbelikan, sementara fisik emasnya tetap disimpan di bank.

● Kilogold Bar

Kilogold bar merupakan bentuk investasi emas logam mulia paling populer terutama di negara Amerika dan Eropa. Dicetak dalam bentuk balok bata (brick) dan mempunyai berat 1000 gr atau 1 kg. Dalam skala berat kilogold bar masih dapat dengan mudah dipindahtangankan. Namun beberapa investor lebih memilih memperdagangkan sertifikat kepemilikan untuk meminimalisir resiko.

● Tezabi Bar

Tezabi adalah emas logam mulia asal Pakistan dan satu-satunya emas logam mulia yang tidak diproduksi oleh manufaktur yang berakreditasi. Umumnya emas tezabi dicetak dalam skala industri rumah. Secara teoritis tezabi mengandung 99.00% emas murni. Tezabi dicetak menyerupai bentuk koin Lydian dengan berat variatif, bergantung ketersediaan bahan baku. Emas logam mulia tezabi seringkali dimurnikan dari emas tua atau perhiasaan rusak menggunakan teknik tradisional yang berusia 2000 tahun.



● Tael bar



Tael bar adalah satuan emas logam mulia yang umum diperdagangkan di negara yang mayoritas penduduknya berbahasa mandarin. Satu tael setara dengan 1,2 ounce atau 37,4 gr dengan rentang dari 1 tael hingga yang terberat 10 tael. Tael sendiri dicetak dalam tiga bentuk yakni bentuk perahu, donat dan biskuit. Paling populer adalah bentuk biskuit dengan berat 5 tael. Umumnya dicetak di Hongkong dan dipasarkan ke China dan Taiwan.

• Decorative "fine art" gold bar

Kadang kala emas logam mulia juga dicetak dengan gravir atau ornamen seringkali dalam rangka memperingati suatu kejadian tertentu. Keping emas logam mulia ini diperdagangkan dengan premium yang cukup tinggi dan biasanya dibeli oleh para kolektor. Emas dekoratif ini umumnya di produksi oleh perusahaan Swiss - seperti PAMP - Jerman dan Brasil.



Emas logam mulia dengan ornamen

• Pendant (liontin) gold bar



Emas logam mulia juga sering diperdagangkan dalam bentuk liontin. Tentu saja seluruh data dan spesifikasi emas mulia dicetakkan diatas liontin tersebut juga disertai sertifikat. Bentuk ini lazim dipergunakan sebagai hadiah di beberapa negara Eropa.

• Emas logam mulia Antam

Di Indonesia emas logam mulia bersertifikat dikeluarkan oleh PT. Antam, Tbk. dengan cetak desain berbentuk biskuit. Emas logam mulia Antam mempunyai pecahan yang sangat bervariasi yakni 1gr, 2gr, 2.5gr, 3gr, 4gr, 5gr, 10gr, 25gr, 50gr, 100gr, 250gr, 1000gr. Cetak desain Antam juga berubah dari tahun ke tahun (dengan desain per Maret 2011 berbentuk biskuit vertikal).



Demikianlah beberapa bentuk emas logam mulia yang diperjualbelikan. Masih ada banyak bentuk lain seperti **tola**, **chi**, **koban** bahkan ada yang dicetak menyerupai tokoh kartun. Emas logam mulia umumnya diperjualbelikan terbatas di negara penerbit, karena resiko yang tinggi saat hendak memindahkan emas fisik keluar negara. Tetapi setiap emas logam mulia yang disertai sertifikat dari manufaktur berakreditasi dapat diperjualbelikan dimana saja. Inilah keuntungan dari emas logam mulia bersertifikat yang tidak dimiliki oleh emas bentuk lainnya

Dibawah ini adalah tabel satuan emas logam mulia beserta konversi kedalam satuan metrik.

Satuan	Negara	Denominasi	Konversi (gr)
Troy ounce (oz)	Amerika, Inggris, Australia	20,10,5, 2.5, 2, 1, 0.5, 1/4, 1/10	1oz = 31,10 gr
Tola	India dan Timur Tengah	10, 5, 4, 3, 2, 1	1 tola = 11,6 gr
Tael	Hongkong, Taiwan, China	10, 5, 1	1 tael = 37,4gr
Baht	Thailand	50, 30, 25, 20, 15, 10, 5, 3, 2.5, 2, 1	1 baht=15,24gr
Chi	Vietnam	10, 5, 2, 1, 0.5	1 chi = 3,75gr
Don	Korea Selatan	-	1 don = 3,75 gr
Mesghal	Iran	-	1 mesghal= 4,6 gr
Gram	Asia	1000,500,300,250,200, 100,50,30,25,20,10,8,7, 6,5,4,3,2,1, 0.5	-

• Tips saat membeli emas logam mulia

Ada beberapa hal yang wajib Anda perhatikan pada saat Anda hendak membeli emas logam mulia.

1. **Tentukan terlebih dahulu bentuk emas yang ingin Anda beli.** Masing-masing bentuk mempunyai kelebihan maupun kekurangannya masing-masing. Sesuaikanlah dengan kondisi keuangan dan alasan

dibalik pembelian emas tersebut. Apakah Anda membeli emas sebagai alat investasi jangka panjang? Apakah investasi jangka pendek? Apabila keuangan Anda memadai, Anda mungkin akan memutuskan membeli emas logam mulia dalam pecahan besar. Keuntungan membeli dalam jumlah pecahan besar adalah rendahnya biaya premium per gram yang harus dibayar dibandingkan dengan satuan kecil. Biaya sertifikat, asuransi dan pengiriman seringkali dibebankan pada pembeli. Tetapi jika tujuan Anda membeli emas sebagai investasi dasar maka sebaiknya membeli dalam pecahan kecil karena pecahan kecil lebih mudah dijual kembali.

2. **Hindari membeli emas logam mulia dengan bentuk unik (*fancy bar*)** seperti emas logam mulia beronamen, bentuk pendant (liontin) dan koin koleksi (koin emas yang berasal dari abad pertengahan, populer sebagai sarana investasi di negara Eropa). Bentuk unik selalu mempunyai premium yang lebih mahal tetapi likuiditasnya rendah. Sehingga harga jualnya jauh lebih rendah dibanding saat membeli.
3. **Lakukanlah riset untuk menemukan perusahaan dagang atau distributor emas logam yang menawarkan harga paling kompetitif.** Pastikan mereka menyertakan sertifikat keaslian dari manufaktur yang terakreditasi. Sebagian distributor membebaskan seluruh premium yang harus dibayarkan pada pembeli. Cek apakah harga per gram yang mereka tawarkan sudah termasuk biaya sertifikat atau tidak. Beberapa distributor menyertakan fasilitas pengiriman berikut jaminan asuransi, beberapa yang lain membebaskan biaya sertifikat untuk pembelian pecahan tertentu. Kalkulasikan keseluruhan biaya sebelum Anda membandingkan. Bandingkan juga perbedaan antara harga penawaran (sell price) dengan harga pembelian (buy price). Carilah distributor yang mematok selisih jual - beli secara "masuk akal".
4. **Perusahaan pemurnian emas di Indonesia yang telah diakui oleh LBMA (*London Bullion Market Association*) adalah PT. Antam, Tbk.** Jika Anda membeli emas logam mulia, pastikan bahwa penguji (assayer) produk Anda adalah PT. Antam, Tbk dan LBMA. Dengan

demikian Anda telah menjamin validitas dan likuiditas emas logam mulia tersebut, memudahkan pada saat Anda hendak menjual kembali. Berikut ini adalah cara mengecek keaslian sertifikat emas logam mulia PT. Antam,Tbk juga emas logam mulia yang diterbitkan PT.Antam,Tbk

a) Apabila sertifikat emas logam mulia PT.Antam, Tbk kita terawang dibawah sinar lampu atau matahari akan muncul tanda air berupa dua huruf C yang saling berkait membentuk huruf S. Huruf S adalah simbol dari PT. Swadharna yang mencetak sertifikat tersebut.



b) Sertifikat Antam akan mempunyai tanda air khusus dibawah sinar ultraviolet (UV). Terdapat juga logo PT.Antam,Tbk dipojok kiri bawah serta lambang LBMA sebagai badan penguji (assay).

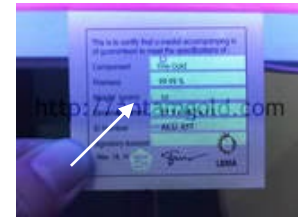

c) Setelah mengecek keaslian sertifikat antam, cocokkan data yang tertera pada lembar sertifikat dengan data yang dicetakkan pada emas logam mulia. Data dan nomor registrasi **harus sama** antara yang dicetak pada emas dan yang tertera pada sertifikat.



d) Emas logam mulia PT. Antam mempunyai desain cetak yang unik. Desain ini berubah dari tahun ke tahun. Desain untuk tahun 2011 adalah bentuk biskuit vertikal. Pada setiap batang, terdapat logo PT. Antam,Tbk. ,kode registrasi produk, kadar emas serta berat.



Desain cetak Antam -
belakang



Desain cetak Antam -
depan



Desain cetak Antam beserta
sertifikat

4. Jika Anda memutuskan untuk membeli emas logam mulia dalam bentuk fisik, maka Anda perlu merencanakan bagaimana cara penyimpanannya. Ada beberapa opsi mulai dari menyewa *safe deposit box* di bank sampai membangun sendiri lemari besi (*vault*). Perhitungkan juga biaya asuransi yang harus dibayarkan. Kedua biaya ini (penyimpanan dan asuransi) seringkali tidak murah.

● **Mengapa berinvestasi dalam emas logam mulia?**

Pertanyaan pertama yang menggelitik adalah mengapa emas? Dari begitu banyak portofolio investasi mulai dari saham, kepemilikan surat berharga, tabungan berjangka (deposito), properti - real estate hingga forex, apa yang menarik dari investasi emas logam mulia? Sejarah mencatat tidak ada komoditas yang mempunyai daya tarik universal seperti emas. Daya tarik ini meningkat seiring dengan ketidakpastian kondisi makroekonomi, geopolitik dan resiko akibat dari sistem ekonomi kita. Namun setidaknya ada **5 alasan mengapa investasi emas logam mulia adalah bentuk investasi terbaik.**

● **Emas logam mulia adalah komoditas langka.**

Dengan segala kecanggihan teknologi abad 21, emas masih sangat sulit ditemukan. Sebagai komoditas yang pergerakan harganya ditentukan oleh permintaan - penawaran, kondisi kelangkaan ini menjamin kenaikan harga emas setiap tahunnya. Data dari tradingstock.me menunjukkan bahwa suplai emas dunia pada tahun 2010 relatif sama seperti tahun-tahun sebelumnya yakni berkisar 2,600 metric tons. Padahal permintaan akan emas naik dengan rata-rata pertumbuhan sebanyak 46% (sekitar 3,600 metric tons per tahun). Selisih antara permintaan dan penawaran inilah yang menyebabkan harga emas naik dengan cepat. Diperkirakan dengan meningkatnya standar hidup masyarakat (terutama negara seperti India) ketidakpastiaan ekonomi makro dan tekanan kebijakan ekonomi (seperti pada saat resesi Amerika tahun 2009 - 2010) telah meningkatkan animo kepemilikan emas.

2. Emas tidak dapat diciptakan dan dikontrol oleh pemerintah.

Kekuatan emas yang sesungguhnya adalah kenyataan bahwa harga emas sangat sulit dimanipulasi oleh pemerintah atau kekuatan politik. Saham, kepemilikan surat berharga bahkan kurs mata uang dapat dimanipulasi oleh pemerintah melalui kebijakan moneter. Uang kertas dengan mudah kehilangan nilainya bila terjadi perubahan kebijakan ekonomi. Seperti yang terjadi pada tahun 1959 saat pemerintah Indonesia melakukan kebijaksanaan sanering yang kemudian dikenal dengan istilah " *politik pengebirian uang* " dimana uang Rp. 500 dan Rp 1000 dipotong nilainya hingga tinggal 10%. Uang Rp 500 menjadi Rp 50 sementara uang Rp 1000 menjadi Rp 100. Karena alasan seperti inilah maka uang kertas dipandang gagal sebagai instrumen penyimpan kekayaan.

Walaupun pergerakan harga emas masih dipengaruhi oleh banyak hal seperti harga minyak dunia, tingkat suku bunga bank, stabilitas politik, sampai pergerakan kurs mata uang asing, tetapi faktor paling utama tetap bergantung pada penawaran - permintaan.

3. Emas merupakan lindung nilai terbaik melawan inflasi.

Ada sebuah kisah yang menunjukkan bagaimana emas mampu bertahan melawan inflasi.

Dikisahkan berdasarkan hadits HR. Bukhari bahwa Rasulullah saw memberikan uang satu dinar pada Urwah agar dibelikan seekor kambing. Dari kisah tersebut dapat ditarik kesimpulan bahwa seekor kambing setara dengan satu dinar. Sementara satu dinar = 4.25gr emas 22K. Di tahun 2011 harga 1 dinar berkisar Rp 1.850.000. Dengan uang sejumlah itu kita bisa membeli seekor kambing juga. Ilustrasi diatas menunjukkan bahwa daya beli emas tidak berubah selama beratus-ratus tahun. Sementara uang kertas kehilangan daya belinya sedikit demi sedikit.

Kita tentu masih ingat lagu kanak-kanak di tahun 80an berkisah tentang semangkok baso berharga 200 rupiah. Pada tahun 2011 kita sudah semakin jarang menemukan komoditas yang dapat dibeli dengan uang Rp 200. Setiap negara mempunyai kisah yang sama tentang bagaimana emas menjadi

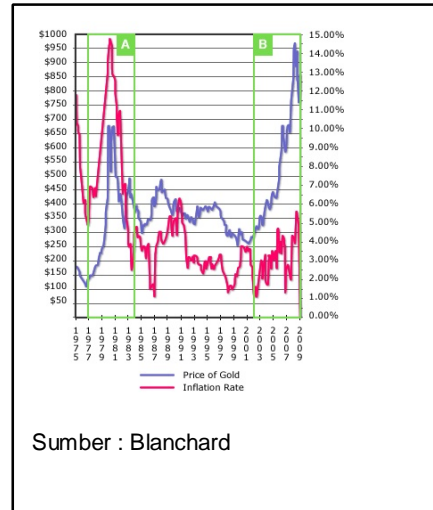

instrumen melawan inflasi. Grafik disamping menggambarkan perbandingan antara tingkat inflasi dengan perubahan harga emas logam mulia di negara Amerika Serikat dengan rentang waktu 1975-2009. Selama lebih dari 10 tahun terakhir harga emas mampu mengatasi tingkat inflasi.

4. Investasi emas sebagai diversifikasi portofolio investasi

Perhatikan gambar dibawah ini :

Pada umumnya orang berinvestasi dalam bentuk saham dan kepemilikan surat-surat berharga. Kedua bentuk investasi ini memiliki tingkat resiko yang tinggi. Sementara resiko investasi emas logam mulia termasuk rendah. Dengan menambahkan investasi emas logam mulia pada portofolio, Anda telah memberikan perlindungan resiko yang mungkin timbul akibat fluktuasi, tekanan ekonomi dan perubahan kebijakan moneter pada aset Anda yang lain. ***Emas memiliki resiko investasi paling rendah karena ia termasuk salah satu aset yang tidak mengandalkan pihak lain dalam hal tingkat pengembalian investasi.*** Statistik membuktikan bahwa portofolio yang mengikutsertakan emas seringkali lebih tahan terhadap tekanan ekonomi dibanding yang tidak.

5. Emas adalah mata uang yang sesungguhnya.

Suatu komoditas bisa jadi berharga di negara asal namun dipandang rendah nilainya di negara lain. Begitu pula dengan mata uang. Selalu ada preferensi nilai yang berbeda terhadap satu komoditas. ***Mata uang poundsterling dinilai lebih tinggi dibanding mata uang rupiah.*** Anggur Saxum lebih berharga dibanding Anggur Clos des Papes. Hal ini tidak berlaku untuk emas. Tidak peduli emas tersebut ditambang di Afrika atau di Amerika, tidak peduli akan di jual di China atau di Rusia, nilai emas tidak berubah. Emas adalah mata uang universal, karena dimanapun Anda berada, emas tetap berharga. Itulah sebabnya pihak militer Amerika Serikat membekali tentaranya dengan emas logam mulia sehingga apabila mereka terdampar, mereka dapat menukarkan emas dengan bahan makanan dan obat-obatan.

Emas merupakan fondasi portofolio investasi terbaik karena alasan-alasan diatas. Secara teori semakin besar resiko sebuah bentuk investasi maka semakin besar tingkat pengembaliannya. Tetapi tidak berlaku dalam kasus investasi emas logam mulia karena ***investasi emas logam mulia mempunyai tingkat resiko yang rendah namun tingkat pengembalian investasi yang cenderung naik dari tahun ke tahun.*** Dalam portofolio investasi, emas menawarkan asuransi terhadap fluktuasi ekonomi. Tetapi alasan paling utama adalah ***emas merupakan instrumen lindung nilai terbaik*** yang pernah ada. Kestabilan daya beli emas telah teruji selama beratus-ratus tahun. Dimasa sulit, pergolakan politik, tekanan ekonomi dan bencana alam, manusia secara konsisten mencari perlindungan investasi dalam bentuk emas logam mulia. Jika demikian adanya, mengapa tidak mulai berinvestasi emas logam mulia dari sekarang?

● **Bentuk-bentuk investasi emas logam mulia**

Saat ini telah tersedia berbagai opsi bagi para investor untuk berinvestasi emas. Tergantung alasan dan kondisi keuangan Anda saat memutuskan untuk berinvestasi emas. Saat ini terdapat 10 opsi investasi emas yakni:

- Perhiasan
- Emas logam mulia
- Koin emas
- Pool Account
- Exchange Trade Funds (ETF)
- Sertifikat kepemilikan emas (Gold Certificate)
- Saham tambang emas (Gold mining stock)
- Gold Accumulation Plans (GPA)
- Gold Oriented Funds
- Gold Warrant

Namun di Indonesia hanya terdapat empat opsi investasi emas, yaitu **perhiasan, koin emas dinar, emas logam mulia dan pool account**. Manakah pilihan terbaik semua tergantung pada alasan dan kondisi keuangan Anda saat memutuskan berinvestasi emas. Bagian berikut ini akan membahas satu per satu bentuk investasi emas di Indonesia baik kelebihan maupun kekurangannya.

● **Investasi emas dalam bentuk perhiasan**

Inilah bentuk paling dasar dari investasi emas. Membeli perhiasan merupakan cara lama berinvestasi emas dan masih bertahan hingga hari ini. Perhiasan memang identik dengan wanita dan merupakan industri yang menyerap lebih dari 60% produksi emas dunia. Faktor yang mendorong meningkatnya kebutuhan dan investasi perhiasan emas berbeda antara satu negara dan negara lain. Seperti di India, lebih dari 50% perhiasan emas dibeli untuk upacara perhiasan. Wanita India juga menganggap perhiasan emas sebagai bentuk aktualisasi dari status sosial, sehingga lebih dari 75% wanita India konsisten mencari desain baru setiap tahunnya. India memandang perhiasan emas sebagai kebutuhan dasar rumah tangga dan bukan bentuk investasi. Pada tahun 2009 India menyerap lebih dari 440 tonnes produksi emas dunia hanya untuk industri perhiasan.

Berbeda dengan bangsa China yang memandang perhiasan emas sebagai bentuk investasi. Inilah yang menyebabkan lebih dari 80% perhiasan China terbuat dari emas logam mulia - 24K. Wanita Cina terbiasa menabung dalam bentuk perhiasan emas, karena anggapan bahwa emas membawa kemakmuran dan rejeki. Perhiasan emas juga diyakini lebih likuid dibanding uang kertas. Banyak kegiatan upacara penting seperti kelahiran, pernikahan dan kematian melibatkan perhiasan emas. Dengan meningkatnya standar hidup bangsa Cina semakin banyak wanita yang berinvestasi dalam bentuk perhiasan.

Pada tahun 2009 secara mengejutkan bangsa Amerika menunjukkan peningkatan signifikan dalam industri perhiasan emas. Wanita Amerika juga mulai memandang perhiasan emas sebagai bentuk investasi untuk diturunkan pada generasi berikutnya seperti yang dilakukan nenek moyang mereka. Dua dari tiga wanita Amerika mencari dan membeli perhiasan rancangan desainer terkenal dengan tidak mepedulikan karat atau kualitas emas. Bagi mereka perhiasan emas lebih bersifat aksesoris daripada bentuk investasi.

Ilustrasi diatas menunjukkan bahwa kebudayaan dan pola pandang masyarakat mempengaruhi proses pembelian perhiasan emas. Tetapi

bagaimanakah sebenarnya kelebihan maupun kekurangan dari investasi emas dalam bentuk perhiasan?

Pertama keuntungan investasi perhiasan emas adalah **mudah disesuaikan dengan kondisi keuangan pada saat Anda membeli**. Variasi perhiasan emas sangat banyak, mulai dari karat (18K, 22K, 24K bahkan di beberapa daerah masih terdapat emas dengan kadar 15K) hingga berat (Anda dapat membeli perhiasan dengan berat dibawah 1 gr). Harganya pun bervariasi, di beberapa tempat Anda dapat melakukan proses tawar-menawar. Modal awal yang diperlukan untuk membeli perhiasan emas termasuk kecil. Inilah daya tarik paling utama dalam investasi perhiasan emas.

Kedua **mudahnya akses untuk memperoleh perhiasan emas**. Di setiap kota sampai desa Anda akan mudah menemukan toko mas. Di kota besar, toko mas bahkan bisa Anda temukan di mall-mall. Perhiasan emas mudah diperdagangkan dan tidak banyak persyaratan yang diperlukan jika Anda hendak berdagang emas. Ketiga **dapat berfungsi sebagai aksesoris**. Alasan utama wanita membeli perhiasan emas adalah mempercantik diri. Masih banyak wanita memandang perhiasan emas sebagai penunjuk status sosial. Tentu saja seiring tekanan ekonomi dan ketidakpastian politik, perhiasan emas mulai dipandang sebagai bentuk investasi.

Walau demikian perhiasan emas tidak dapat dikatakan sebagai investasi. Ada cukup banyak kelemahan perhiasan emas jika dijadikan sebagai investasi baik jangka pendek maupun jangka panjang. Jika Anda berinvestasi, tentu Anda ingin **memperoleh keuntungan setelah jangka waktu tertentu**. Anda harus mampu menaksir kondisi investasi Anda saat ini dan dimasa yang akan datang, karena dengannya Anda dapat mengambil keputusan apakah hendak berpindah atau bertahan dalam satu bentuk investasi tertentu. Lalu apa yang menyebabkan perhiasan emas tidak tepat dikatakan sebagai bentuk investasi emas?

Pertama-tama markup yang tinggi saat Anda membeli perhiasan emas. Saat Anda membeli perhiasan emas, Anda tidak hanya membayar kadar dan berat emasnya semata. Tetapi biaya manufaktur termasuk biaya tenaga

kerja, kemudian biaya perancang (jika perhiasan Anda dirancang oleh perancang terkenal) juga pajak dan ongkos pengiriman dari pabrik ke toko penjual. Jika perhiasan emas itu menggunakan bahan-bahan tambahan seperti zircon (lazim digunakan sebagai hiasan) tentu ada biaya tambahan lagi. Belum lagi ada biaya operasional toko. Semua itu dibebankan pada pembeli. Sehingga **mark up perhiasan emas bisa mencapai 100% atau lebih**. Masalah timbul saat Anda hendak menjual kembali perhiasan emas. Toko emas **hanya akan membeli atau membayar sesuai dengan berat dan kadar emas**. Toko emas tidak peduli apakah perhiasan Anda dirancang oleh perancang internasional atau emasnya berasal dari tambang Amerika. **Kehilangan hampir separuh dari nilai investasi awal bukanlah pilihan yang bijak bagi investor manapun**. Inilah alasan utama mengapa perhiasan emas tidak cocok dipakai sarana berinvestasi. Anda akan mudah kehilangan nilai investasi karena keputusan sepihak, yakni pihak pembeli (toko emas).

Alasan mengapa toko emas hanya akan membayar sesuai dengan berat dan kadar emas adalah karena biasanya perhiasan emas ini akan dilebur ulang dan dibentuk menjadi perhiasan baru. Likuiditas emas hanya berlaku untuk bahan baku, bukan pada modelnya. Sering kali perhiasan emas sulit dijual ulang karena modelnya sudah ketinggalan jaman. Terkadang beberapa toko emas bersedia menerima kembali perhiasan yang mereka jual, namun dengan selisih yang cukup besar (bisa mencapai 20% dari harga jual). Memang pada akhirnya nilai dari perhiasan emas akan naik seiring dengan kenaikan harga emas. Namun dibutuhkan waktu yang cukup lama untuk menutup kerugian dari selisih harga jual - beli yang sedemikian besar.

Alasan kedua mengapa perhiasan emas tidak cocok dijadikan sarana investasi adalah karena tidak adanya sertifikat keaslian yang menyertai perhiasan emas. Pada saat Anda membeli perhiasan emas, Anda tidak dapat memastikan bahwa perhiasan yang dibeli memang mengandung kadar emas sesuai aturan. Anda harus mempercayai apa kata pedagang atau toko emas. Jika Anda membeli perhiasan emas 18 K seberat 5 gram, maka secara teoritis akan mengandung 3,75 gram emas murni (24 K). Anda tidak dapat memastikan apakah benar terkandung 3,75 gram emas murni. Anda juga tidak tahu logam apakah yang digunakan sebagai bahan campuran yang menjadikan perhiasan

tersebut bernilai 18K. Umumnya ada dua logam yang biasa dipakai sebagai bahan campuran yakni, **perak (Ag)** dan **tembaga (Cu)**. Secara logika perhiasan emas dengan campuran perak akan mempunyai harga jual lebih mahal. Tetapi tidak pernah ada cara mudah dan murah untuk melakukan pengecekan apakah perhiasan emas yang kita beli memang menggunakan perak sebagai bahan campurannya.

Inilah kelemahan investasi perhiasan emas, tanpa adanya sertifikat keaslian sangatlah sulit menentukan apakah emas yang kita beli mempunyai kadar sesuai ketentuan. **Kita tidak benar-benar tahu kondisi investasi kita, karena tidak adanya kepastian nilai uang yang telah ditanamkan.** Apakah investasi saya berkembang? Berapakah tingkat pengembalian modal saya? Pertanyaan ini sulit dijawab karena Anda sendiri tidak mengetahui berapa sebenarnya nilai investasi awal.

Emas memang bukan produk yang mempunyai resiko serupa dengan komoditas penyimpan kekayaan lainnya seperti tanah, ternak dan hasil panen. Emas merupakan logam yang tidak dapat berkarat pada suhu ruangan, tidak pudar oleh waktu, dan tidak akan mati seperti ternak. Harganya tidak ditentukan oleh kebijakan pemerintah seperti uang yang terancam kehilangan nilainya setiap terjadi perubahan kebijakan ekonomi. **Tetapi emas dalam bentuk perhiasan rentan mengalami kerusakan.** Kalung mudah patah, kaitan anting sering patah dan cincin sering menjadi kusam akibat lecet parut. Hal-hal seperti ini dapat menurunkan harga jual kembali perhiasan emas. Selain itu mengenakan perhiasan emas juga mempunyai resiko yang tidak kecil. Kecuali Anda membeli perhiasan emas hanya untuk disimpan dan tidak digunakan, maka perhiasan emas bukanlah bentuk investasi emas yang baik.

2. Investasi dalam Bentuk Koin Emas

Koin emas mempunyai banyak bentuk. Tetapi sebagai alat investasi sering kali dibagi menjadi dua kategori besar yakni

- Koin emas koleksi (*Sovereign*)
- Koin emas

Koin emas koleksi kebanyakan berasal dari abad pertengahan, sehingga memiliki nilai historis - arkeologis. Investasi koin emas koleksi ini cukup populer di negara-negara Eropa terutama Inggris.

Biasanya koin emas koleksi diperdagangkan di rumah-rumah lelang dan komunitas kolektor koin antik. Koin emas ini tidak dinilai berdasarkan kadar dan berat emas, melainkan dari nilai historisnya. Sehingga harganya bisa jauh di atas kadar dan berat emasnya.



Jika Anda bukan kolektor koin emas, janganlah berinvestasi dalam bentuk koin emas koleksi (*sovereign*). Tidak mudah berinvestasi dalam bentuk koin emas koleksi. Pertama-tama **sangatlah sulit menentukan keaslian koin emas koleksi terutama yang mempunyai nilai historis**. Memang setiap koin akan dilengkapi oleh sertifikat keaslian. Tetapi kedua benda ini (baik koin maupun sertifikat) masih mungkin dipalsukan. Sementara itu biaya untuk melakukan pengecekan tidaklah murah dan tafsir dari satu ahli dengan yang lainnya bisa berbeda-beda. Semakin tua koin emas koleksi harganya semakin mahal dan semakin sulit pula untuk menentukan keasliannya.

Kedua adalah mahalnya biaya penyimpanan dan asuransi yang menyertai setiap pembelian koin emas koleksi. Sebagaimana benda-benda antik yang mempunyai nilai historis lainnya, tidak mudah menyimpan koin emas koleksi. Dikarenakan tingginya harga koin koleksi, premi asuransi yang harus dibayarkanpun naik. Semua ini merupakan tanggungan kolektor sebagai investor.

Alasan ketiga adalah **walaupun terbuat dari emas, likuiditas koin emas koleksi sangatlah rendah**. Anda tidak dapat membawa koin emas koleksi abad 18 dan berharap toko emas langganan Anda akan bersedia membayar 3 - 4 kali harga berat emasnya. Koin emas koleksi berpindahtangan antar satu kolektor dengan yang lainnya. Seringkali melalui perantara rumah lelang. Tidak ada kepastian faktor apa yang membuat nilai koin emas koleksi naik. Tiga alasan inilah yang menjadikan koin emas koleksi bukan pilihan tepat investasi emas logam mulia.

Kategori kedua adalah investasi emas logam mulia dalam bentuk koin emas. Seperti yang telah dijelaskan dibagian awal, ada banyak jenis koin emas. Tetapi bentuk yang lazim diperjualbelikan di Indonesia adalah **dinar**. Karakteristik dinar adalah sebagai berikut :



- Berat emas : 4.25 gram
- Kadar emas : 22 K dengan perbandingan (91,7% emas logam mulia dan 8.3% perak)
- Bentuk : lingkaran dengan diameter 23cm

Salah satu manufaktur koin dinar dengan akreditasi dari LBMA adalah PT. Antam, Tbk. Karakteristik inilah yang menjadi kekuatan sekaligus kelemahan koin emas dinar

Koin emas dinar mempunyai kadar emas 22K yang berarti **lebih murah dibandingkan emas logam mulia (24K)**. Sebagai perbandingan pada saat buku ini disusun, harga satu dinar berkisar Rp 1.871.000 (yang berarti sekitar Rp 440.000 per gram) sementara itu harga emas logam mulia 24K adalah Rp. 470.000 per gram. Perbedaan harga ini menyebabkan modal awal yang dibutuhkan saat melakukan investasi koin emas dinar lebih rendah dibanding dengan emas logam mulia. Harga yang lebih murah ini memudahkan orang yang hendak melakukan investasi emas logam mulia.

Pada masyarakat muslim, fungsi koin emas dinar tidak terbatas sebagai penyimpan kekayaan semata. Koin dinar juga berfungsi sebagai mas kawin dan pembayar zakat sebagaimana yang diatur dalam hukum Islam. Di beberapa negara seperti Arab juga menggunakan dinar sebagai alat pembayaran resmi. Inilah daya tarik kedua koin dinar bagi masyarakat muslim.

Apakah koin dinar mempunyai kelemahan sebagai bentuk investasi emas logam mulia? Ada beberapa kelemahan yang justru diakibatkan karakteristik dinar itu sendiri. Pertama koin dinar diperdagangkan dengan kadar emas 22K dan berat 4,25gr per koin. Syarat ini telah dibakukan oleh WITO (*World Islamic Trade Organization*). Artinya **Anda harus langsung membeli 4,25 gram atau 1 dinar. Demikian juga saat Anda menjual, selalu dalam satuan 4,25 gram.** Ini bisa menyulitkan jika kondisi keuangan Anda tidak mencapai harga satu dinar. Pun saat Anda hendak menjual dinar, Anda harus menjual utuh 1 dinar (4,25 gram). Anda tidak dapat membeli satu gram atau menjual satu gram.

Bagaimana likuiditas koin emas dinar? Pertama-tama **tidak semua koin emas dinar terbit dengan sertifikat keaslian.** Sementara itu sertifikat keaslian merupakan jaminan likuiditas produk yang terbuat dari emas. Sertifikat ini juga tidak dapat sembarangan diterbitkan, hanya permurnian emas logam mulia terakreditasi sajalah yang diakui. Hal ini dimaksudkan untuk menjaga mutu dan kepastian kadar emas. Koin dinar tanpa sertifikat keaslian dari manufaktur terakreditasi tentulah tidak mudah diperjualbelikan.

Kedua di beberapa negara seperti Amerika dan Eropa memandang **koin emas dinar sebagai koin emas bentuk unik (fancy coin).** Sebagaimana yang telah diterangkan diatas, bentuk unik mempunyai likuiditas yang lebih rendah ketimbang bentuk batangan atau biskuit. Hal ini karena bentuk unik selalu mempunyai premium lebih tinggi (ongkos manufaktur dan sertifikat yang berbeda). Peredaran koin emas dinar terbatas di beberapa negara dengan penduduk mayoritas beragama Islam seperti Malaysia dan sebagian negara Arab.

Ketiga adalah **tingginya selisih antara harga jual dan beli koin emas dinar.** Margin harga jual dinar berkisar antara 2% hingga 10%. Artinya pada

saat Anda menjual kembali dinar, nilai investasi Anda telah berkurang antara 2% hingga 10% bergantung pada kebijakan yang dilakukan oleh distributor. Beberapa distributor hanya menerima koin emas dinar yang mereka terbitkan.

Inilah beberapa kelemahan koin emas dinar sebagai bentuk investasi logam mulia.

3. Investasi dalam bentuk Emas Logam Mulia

Investasi emas logam mulia adalah bentuk investasi emas yang paling umum dan paling populer. Sebagaimana yang telah dijelaskan diatas, emas logam mulia mempunyai karakteristik mengandung 99.99% emas atau 24K. Setiap emas logam mulia terlepas dari bentuknya selalu dicetak dengan kode dan diterbitkan bersama sertifikat keaslian. Tiga ciri inilah yang menyertai emas logam mulia.

Lalu apakah kelebihan berinvestasi emas logam mulia?. Pertama-tama **emas logam mulia mengandung 99.99% kadar emas tertinggi diantara bentuk emas lainnya**. Artinya setiap rupiah yang Anda investasikan hampir seluruhnya digunakan untuk membeli emas. Anda tidak membayar biaya desain, Anda tidak membayar biaya manufaktur, Anda tidak membayar nilai historis. Anda hanya membayar harga emas. Tentu akan ada biaya premium yang harus Anda bayarkan saat membeli emas logam mulia (seperti biaya sertifikat dan asuransi) tetapi biaya ini tetap dan terukur. Pada saat Anda menjual kembali emas logam mulia, Anda juga akan mendapatkan setiap rupiah yang telah Anda investasikan. Selain selisih harga jual dan beli, Anda tidak akan mendapat potongan apapun, berbeda dengan saat Anda menjual perhiasan misalnya.

Kedua **emas logam mulia bentuk batangan atau biskuit mempunyai tingkat likuiditas paling tinggi**. Kekuatan emas logam mulia adalah adanya jaminan dari badan pemurnian terakreditasi melalui kode dan sertifikat. Kedua hal inilah yang selalu menjamin emas logam mulia dapat diperjualbelikan dimana saja. Di era informasi saat ini, Anda dengan mudah dapat mengecek harga emas logam mulia saat ini dan menjualnya kapanpun Anda menginginkannya. Emas logam mulia juga dapat berfungsi sebagai pengganti

uang. Sering kita mendengar kasus dimana seseorang membayar sesuatu menggunakan kepingan emas logam mulia.

Walau demikian ada kelemahan dalam investasi emas logam mulia bentuk fisik. Sebagaimana kepemilikan benda dalam bentuk fisik lainnya, memiliki emas logam mulia mempunyai **resiko kehilangan yang tidak kecil**. Jangankan emas yang merupakan benda berharga, sandal saja bisa hilang dicuri. Resiko ini menyebabkan Anda harus mampu menemukan solusi penyimpanan yang aman. Opsi pertama adalah dengan menyewa *safe deposit box* di bank. Sedangkan opsi lainnya adakah dengan membangun lemari besi. Kedua opsi ini memakan biaya yang tidak sedikit. Kemudian Anda juga harus mempertimbangkan untuk melindungi emas logam mulia Anda dengan asuransi. Biaya asuransi dan penyimpanan inilah yang dipandang tidak ekonomis oleh sebagian investor.

Resiko ini juga muncul pada saat Anda melakukan proses jual beli. Saat Anda hendak menjual, Anda harus membawa baik emas logam mulia dalam bentuk fisik beserta sertifikatnya. Tidaklah mudah menjamin keamanan proses jual beli barang fisik tidak terkecuali emas logam mulia.

4. Pool Account

Berkembangnya teknologi internet telah menyediakan berbagai alternatif kepemilikan emas, salah satunya adalah melalui ***pool account***. Pool Account adalah **sistem kepemilikan emas secara virtual dimana nasabah membeli emas namun menyerahkan pengurusan emas fisik kepada pihak lain. Bukti kepemilikan emas dinyatakan melalui saldo dalam sebuah rekening.**

Bayangkanlah sebuah rekening tabungan biasa namun pada bagian saldo yang tercetak adalah jumlah emas logam mulia, seperti itulah pool account. Investasi emas logam mulia melalui pool account barangkali merupakan cara paling mudah dan murah dalam berinvestasi emas. Pada pool account pengurusan emas fisik diserahkan pada pihak lain, yang berarti Anda tidak perlu membayar biaya penyimpanan dan asuransi. Selisih harga jual - beli sangatlah kecil, karena penjual tidak perlu membayar beberapa biaya yang timbul seandainya mereka menjual secara fisik, seperti biaya operasional toko.

Selama Anda tidak menarik emas menjadi bentuk fisik, Anda tidak akan pernah dikenakan premium seperti biaya sertifikat dan pengiriman. Anda dapat membeli dan menjual emas dalam pool account Anda tanpa ada biaya tambahan apapun.

Rendahnya selisih antara harga jual dan beli menyebabkan Anda tidak perlu menunggu waktu terlalu lama untuk mendapatkan keuntungan. Berbeda dengan jika Anda membeli emas logam mulia dalam bentuk fisik. Rentang harga jual dan beli yang cukup besar (seringkali disebabkan oleh biaya pengiriman, asuransi dan operasional toko) menyebabkan Anda harus menunggu kenaikan harga yang lebih besar sebelum dapat mengambil keuntungan. Pool Account merupakan alternatif terbaik dalam investasi emas logam mulia, terutama jika Anda tidak ingin direpotkan dengan masalah penyimpanan dan biaya asuransi.

Pertanyaan paling mendasar yang harus ditanyakan saat Anda hendak berinvestasi dengan cara pool account adalah: **Apakah pihak penyedia layanan pool account benar-benar membeli emas logam mulia dan menyimpannya atas nama Anda?** Terdapat beberapa kasus dimana pihak penyedia layanan pool account tidak membeli emas logam mulia, melainkan menginvestasikan uang kliennya pada usaha lain dengan harapan mendapatkan tingkat pengembalian diatas harga kenaikan emas. Perusahaan seperti ini **sangat berbahaya**, karena jika investasi yang mereka lakukan mengalami masalah, maka Anda tidak dapat menarik tabungan Anda.

Kemudian masalah lain yang timbul seiring dengan kepemilikan emas logam mulia virtual adalah **jika harga emas melonjak tinggi dan para investor memutuskan untuk menjual emas logam mulia mereka, apakah pihak penyedia layanan pool account benar-benar mampu menjualkan emas investor (dalam hal ini membeli kembali)?** Juga sebaliknya, **apabila harga emas mencapai harga rendah, apakah pihak penyedia layanan pool account akan benar-benar membeli emas logam mulia bagi para klien mereka?**

Inilah masalah yang mungkin timbul saat Anda memutuskan untuk melakukan investasi logam mulia virtual melalui sistem pool account. Ada beberapa hal yang harus Anda perhatikan saat Anda memilih penyedia layanan pool account agar Anda terhindar dari resiko investasi emas logam mulia melalui sistem pool account. Ada beberapa ciri yang dapat kita pergunakan sebagai acuan untuk memilih penyedia layanan pool account.

1. **Cari tahu apakah penyedia jasa layanan pool account memberikan jaminan bahwa mereka akan membeli emas logam mulia sesuai dengan nilai uang yang Anda tabungkan.**

Jangan segan bertanya baik pada pihak penyedia jasa layanan maupun pada orang-orang sekitar yang telah mejadi klien apakah benar mereka membeli emas logam mulia sesuai dengan nilai uang investasi Anda. Ini penting untuk menghindari penipuan berkedok jasa layanan pool account. Jika penyedia jasa layanan pool account memang benar-benar bergerak dalam bidang tersebut, mereka akan mampu memberikan jaminan bahwa uang Anda akan ditukarkan dengan emas logam mulia dan tidak di investasikan pada usaha lain.

2. **Anda dapat menarik tabungan Anda dalam bentuk emas fisik**

Sistem pool account pada dasarnya dimaksudkan agar nasabah tidak perlu repot dengan segala tetek bengek pembelian emas logam mulia dalam bentuk fisik. Tetapi walau Anda menyetor uang dan Anda tidak melihat fisik emas logam mulia tersebut, Anda **tetap memiliki emas logam mulia**. Hanya saja pengurusannya diserahkan pada pihak penyedia jasa layanan. Tentu saja pada saat Anda mengubah pool account Anda menjadi emas logam mulia bentuk fisik, maka Anda akan dikenai premium (seperti biaya sertifikat, pengiriman dan asuransi). Masing-masing penyedia jasa layanan pool account tentu memiliki kebijakan yang berbeda, seperti berapa hari yang diperlukan dari saat pencairan hingga emas logam mulia bentuk fisik sampai di tangan Anda. Jika penyedia jasa layanan pool account tidak mampu

memberikan emas logam mulia bentuk fisik sesuai dengan nilai tabungan Anda, maka bisa jadi pool account Anda adalah fiktif.

3. Anda tidak diharuskan mencari referal atau investor baru.

Cara mudah untuk memandang pool account adalah serupa dengan tabungan konvensional di bank. Bedanya pada pool account Anda menabung uang (rupiah) dan yang tercetak pada saldo Anda adalah berat emas logam mulia (sesuai dengan rupiah yang telah ditabungkan). Jika Anda menabung di bank, pernahkah Anda diharuskan mencari referal atau nasabah baru? Tentu tidak bukan. Hal ini berlaku dengan penyedia jasa layanan pool account. Karena sifatnya hampir mirip dengan tabungan konvensional, maka Anda **tidak harus mencari investor baru untuk memperoleh keuntungan**. Keuntungan Anda pada pool account murni karena **pergerakan harga emas yang dipengaruhi faktor permintaan - penawaran, bukan dari berapa banyak investor atau referal baru yang dapat Anda bawa**. Mengapa hal ini penting, karena terdapat beberapa kasus skema Ponzi berkedok pool account. Apakah skema Ponzi itu? Ini adalah salah satu bentuk penipuan investasi dimana Anda akan dijanjikan keuntungan yang luar biasa besar (bisa mencapai lebih dari 50% dari modal) dalam waktu yang sangat singkat. Dalam skema ini keuntungan dibayarkan kepada anggota melalui investasi yang dilakukan oleh nasabah baru. Kenyataannya adalah tidak ada skema Ponzi yang bertahan lama. Suatu saat akan runtuh yakni pada saat tidak terdapat lagi aliran dana dari nasabah baru untuk membayar keuntungan yang telah dijanjikan.

4. Cari penyedia jasa layanan pool account bersedia membeli kembali emas logam mulia Anda kapanpun Anda hendak menjualnya.

Inti dari investasi adalah membeli pada saat harga rendah dan menjual kembali pada saat harga tinggi. Demikian pula dengan investasi emas logam mulia. Beberapa pihak penyedia jasa layanan pool account menawarkan pembelian kembali emas logam mulia Anda. Tanyakan

apakah mereka tetap akan membeli kembali emas logam mulia Anda pada saat harga emas benar-benar tinggi. Proses jual beli yang dilakukan pada pool account seharusnya tidak dikenai potongan apapun selain selisih antara harga jual dan beli.

5. Carilah penyedia jasa layanan pool account yang memiliki kebijakan penguncian harga.

Banyak faktor yang menyebabkan harga suatu komoditas naik. Tekanan ekonomi global, perang, ketidakpastian ekonomi atau perubahan kebijakan politik. Tidak terkecuali pada emas logam mulia. Emas logam mulia sangat bergantung pada faktor penawaran - permintaan. Apabila permintaan jauh lebih tinggi dibanding penawaran maka harga akan naik, begitu pula sebaliknya. **Penguncian harga artinya pihak penyedia jasa layanan bersedia membeli atau menjual dengan harga saat Anda mengkonfirmasi penjualan atau pembelian.** Kepastian penguncian harga akan sangat berguna pada saat harga emas berfluktuasi. Andaikan pada saat Anda mengkonfirmasi pembelian, harga emas logam mulia adalah Rp. 420.000/ gram namun dua jam kemudian terjadi kenaikan harga hingga Rp 430.000/ gram, maka dengan kebijakan penguncian harga Anda tetap membayar Rp 420.000/gram. Pun sebaliknya. Penguncian harga juga berguna saat Anda hendak melakukan pencairan tabungan menjadi emas fisik. Karena tidak semua pihak penyedia jasa layanan sanggup mengirimkan emas logam mulia pada hari itu juga. Jika pada saat emas siap dikirimkan harga sudah berubah, dengan sistem penguncian harga, Anda tetap akan mendapatkan harga sesuai pada saat Anda mengkonfirmasi penjualan Anda.

6. Jaminan keamanan data dan transaksi online

Sistem pool account seringkali memanfaatkan internet guna memudahkan nasabah membeli dan menjual emas logam mulia dimana saja dan kapan saja. Oleh karena itu keamanan data dan transaksi online menjadi elemen penting saat Anda memutuskan untuk

berinvestasi emas logam mulia sistem pool account. Perhatikan apakah situs penyedia jasa layanan pool account ini dilindungi (*terproteksi*) atau tidak. Apakah mereka menyediakan faktor pendukung seperti layanan nasabah non - online (via telepon misalnya)? Semakin mudah Anda menghubungi pihak penyedia jasa layanan pool account artinya semakin mudah juga Anda bertransaksi.

Demikianlah 4 bentuk investasi emas logam mulia yang terdapat di Indonesia. Masing-masing mempunyai kelebihan maupun kekurangannya. Semua kembali lagi pada sifat dan tujuan dari investasi Anda. Bisa jadi satu bentuk investasi berhasil untuk orang tertentu dan gagal pada orang yang lain.

Lampiran: Daftar Perusahaan Pemurnian berakreditasi LBMA (beserta ciri dari emas logam mulia yang diterbitkan)

Wednesday 16th March, 2011

© The London Bullion Market Association, 2011

The following is a list of refiners of gold whose large bars were found to meet the required standard when originally tested.

Inclusion in this list does not constitute or imply any representation or warranty by the LBMA as to creditworthiness or as to the services or goods supplied or quality or compliance with any specification relating thereto. No liability for direct or consequential loss, howsoever caused, whether by negligence or otherwise, whether by use of this list or reliance thereon, is accepted by the LBMA.

If a bar bears more than one assay stamp, the lowest figure will be taken.

Australia

[Western Australian Mint trading as The Perth Mint](#) — Newburn, first listed 29.3.10

Current mark: THE PERTH MINT, AUSTRALIA with stylised swan logo in rounded rectangle.

Belgium

[Umicore SA Business Unit Precious Metals Refining](#) — Hoboken, first listed 1930 (estimated)

Current mark: umicore and company logo above the word HOBOKEN and 9999 in square. Separate logo in small square to right showing JDJ with bird above.

Brazil

[AngloGold Ashanti Mineração Ltda](#) — Nova Lima, first listed 21.3.86

Current mark: ANGLOGOLD ASHANTI

[Umicore Brasil Ltda](#) — Guarulhos, first listed 11.12.92

Current mark: umicore and company logo above the word BRASIL

Canada

[Johnson Matthey Limited](#) — Brampton, first listed 15.6.61

Current mark: JM and crossed hammers in diamond surrounded by JOHNSON MATTHEY, and JM Ltd Canada Assay Office in oval

[Royal Canadian Mint](#) — Ottawa, first listed 1919 (estimated)

Current mark: ROYAL CANADIAN MINT and MONNAIE ROYALE CANADIENNE in maple leaf logo with four digit year mark. Landscape layout.

[Xstrata Canada Corporation](#) — Montréal, first listed 1.1.56

Current mark: MONTREAL - EAST with CCR before bar number

China

The Great Wall Gold and Silver Refinery of China — Chengdu, first listed 2.10.61

Current mark: GREAT WALL GOLD & SILVER REFINERY (Roman and Chinese characters) in oval around CHINA, plus Great Wall logo and circular assay seal.

Inner Mongolia Qiankun Gold and Silver Refinery Share Company Limited —

Huhhot, first listed 1.12.99

Current mark: Horse's head logo surrounded by QIANKUN GOLD AND SILVER (Roman and Chinese characters)

Investasi Cerdas ala Rencana Emas

and assay mark with Chinese characters for Inner Mongolia, China in Chinese characters and CHINA in Roman characters

[Jiangxi Copper Company Limited](#) — Guixi City, first listed 30.08.05

Current mark: JCC under metal loop logo and GUYIE

The Refinery of Shandong Gold Mining Co., Ltd — Laizhou City, first listed 14.1.10

Current mark: Circle surrounded by TAISHAN in Roman and Chinese characters within a square comprising four stylised S's.

Shandong Zhaojin Gold & Silver Refinery Co Ltd — Zhaoyuan City, first listed 13.12.07

Current mark: Triangle with two interlocking half circles and ZHAOJIN in Chinese characters within the triangle.

Zhongyuan Gold Smelter of Zhongjin Gold Corporation — Sanmexia City, first listed 28.03.06

Current mark: Circular logo round Chinese character with CHN GOLD below.

[Zijin Mining Group Co. Ltd](#) — Shanghang , first listed 31.03.06

Current mark: Double crescent logo with ZIJIN MINING in Roman and Chinese characters. Circular assay mark with ZIJIN MINING in Roman and Chinese characters.

Germany

[Allgemeine Gold- und Silberscheideanstalt A.G.](#) — Pforzheim, first listed 08.04.08

Current mark: Allgemeine above circle within a circle logo

[Aurubis AG](#) (formerly Norddeutsche Affinerie AG) — Hamburg, first listed before 1934

Current mark: Aurubis with triangle logo consisting of three gold bars.

[W.C. Heraeus GmbH](#) — Hanau, first listed 15.7.58

Current mark: Heraeus Hanau in rectangle

Hong Kong

[Heraeus Ltd Hong Kong](#) — Fanling, first listed 23.01.06

Current mark: Heraeus Hong Kong within rectangle

[Metalor Technologies \(Hong Kong\) Ltd](#) — Kwai Chung, first listed 15.08.01

Current mark: METALOR with assay mark M over HK within an inverted triangle and ASSAYERS and MELTERS along the sloping sides of the triangle.

Indonesia

[PT Aneka Tambang \(Persero\) Tbk](#) — Jakarta, first listed 1.1.99

Current mark: LM logo in pentagon and REFINER ASSAYER INDONESIA ANTAM LOGAM MULIA in oval.

Italy

[Chimet SpA](#) — Arezzo, first listed 27.7.96

Current mark: Stylised Chimet and TRATTAMENTO METALLI PREZIOSI BADIA AL PINO AT in oval

Japan

[Asahi Pretec Corp](#) — Kobe City, first listed 12.09.08

Current mark: AKK within a horizontal diamond

[Ishifuku Metal Industry Co., Ltd.](#) — Soka, first listed 30.6.82

Current mark: ISHIFUKU TOKYO MELTERS and ISHIFUKU TOKYO ASSAY OFFICE in separate circles around a Japanese 'Bun' character

[Japan Mint](#) — Osaka, first listed 13.12.07

Investasi Cerdas ala Rencana Emas

Current mark: JAPANESE MINT OSAKA in Japanese and Roman script in oval around leaf symbol

[JX Nippon Mining & Metals Co., Ltd](#) — Saganoseki, first listed 3.5.00

Current mark: Hollow circle above NSS in two areas, one larger version and smaller with NIPPON MINING at right.

The date of production is shown as the first two digits of the bar mark.

[Matsuda Sangyo Co. Ltd](#) - Iruma, first listed 11.1.00

Current mark: MATSUDA TOKYO ASSAYER-MELTER in oval around stylised M

[Mitsubishi Materials Corporation](#) — Naoshima, first listed 20.5.81

Current mark: Three diamonds mark, and three diamonds mark with ASSAYER MELTER in rectangle

[Mitsui Mining and Smelting Co., Ltd.](#) — Takehara, first listed 20.5.81

Current mark: Logo consisting of three horizontal lines inside diamond inside circle.

[Sumitomo Metal Mining Co., Ltd.](#) — Toyo, Saijo, first listed 17.6.81

Current mark: Sumitomo logo (diamond shape with indents on each edge and corner with a small diamond in the centre.)

[Tanaka Kikinzoku Kogyo K.K.](#) — Hiratsuka, first listed 7.9.78

Current mark: TANAKA TOKYO MELTERS around logo and TANAKA TOKYO ASSAY OFFICE around Japanese character.

[Tokuriki Honten Co., Ltd.](#) — Shobumachi, first listed 2.7.81

Current mark: TOKURIKI TOKYO MELTERS ASSAYERS in circle round Japanese 'Toku' character

Kazakhstan

[Kazzinc Ltd](#) — Ust-Kamenogorsk, first listed 20.6.96

Current mark: Stylised K (company logo) and running stag mark.

Korea, Republic of

[LS-Nikko Copper Inc](#) — Onsan, first listed 20.5.1994

Current mark: Stylised LS logo and LS ASSAYER MELTER in rectangle

Kyrgyz Republic

[Kyrgyzaltyn JSC](#) — Karabalta, first listed 27.10.99;

Current mark: KYRGYZ REPUBLIC in oval around ALTYN on globe logo in centre

Mexico

[Met-Mex Peñoles, S.A.](#) — Torreon, first listed 22.11.91

Current mark: Met-Mex Peñoles SA DE CV in oval on top, sides and end of bar.

Netherlands

[Schöne Edelmetaal](#) — Amsterdam (1), first listed before 1934

Current mark: Umicore company logo with a separation line and the word FEINGOLD

Philippines

[Bangko Sentral ng Pilipinas \(Central Bank of the Philippines\)](#) — Quezon City, first listed 6.9.79

Current mark: Central Bank of the Philippines Gold Refinery & Mint in oval around crucible pouring mould and smaller version of the same as the assay mark.

Russia

[FSE Novosibirsk Refinery](#) — Novosibirsk, first listed 11.1.99

Current mark: Novosibirsk logo ('A' with line to right side, Cyrillic NV and РОССИЯ ('Russia' in Cyrillic script) in oval

Investasi Cerdas ala Rencana Emas

JSC Ekaterinburg Non-Ferrous Metal Processing Plant — Ekaterinburg, first listed 11.1.99

Current mark: Ekaterinburg logo, Cyrillic ED and РОССИЯ ('Russia' in Cyrillic script) in oval

OJSC "The Gulidov Krasnoyarsk Non-Ferrous Metals Plant" (OJSC Krastvetmet) — Krasnoyarsk, first listed 29.11.99

Current mark: Krasnoyarsk logo, Cyrillic KR and РОССИЯ ('Russia' in Cyrillic script) in oval

OJSC Kolyma Refinery — Khasyn, first listed 17.09.04

Current mark: Company logo and РОССИЯ ('Russia' in Cyrillic script) in oval

Moscow Special Alloys Processing Plant — Moscow, first listed 11.05.07

Current mark: Cyrillic 'Z' inside Cyrillic 'C' and РОССИЯ ('Russia' in Cyrillic script) in oval

Prioksky Plant of Non-Ferrous Metals — Kasimov, first listed 29.11.99

Current mark: Prioksky logo, Cyrillic PM and РОССИЯ ('Russia' in Cyrillic script) in oval

SOE Shyolkovsky Factory of Secondary Precious Metals — Shyolkovo, first listed 27.10.99

Current mark: Shyolkovsky logo, Cyrillic SCH and РОССИЯ ('Russia' in Cyrillic script) in oval

JSC Uralelectromed — Verkhnyaya Pyshma, first listed 12.05.2006

Current mark: Company logo in oval and РОССИЯ ('Russia' in Cyrillic script) in oval

Saudi Arabia

[L'azurde Company For Jewelry](#) — Riyadh, first listed 1.6.2010

Current mark: L'AZURDE in Roman and Arabic characters beneath square company logo with stylized "L".

South Africa

[Rand Refinery Limited](#) — Germiston, first listed 4.4.1905

Current mark: RAND REFINERY LTD and RAND REFINERY LTD. SOUTH AFRICA in circle around head of springbok

Spain

[SEMPSA Joyeria Plateria SA](#) — Madrid, first listed 1.1.1984

Current mark: Sociedad Española de Metales Preciosos SA in circle around Fundidores Afinadores and star

Sweden

[Boliden AB](#) — Skelleftehamn, first listed 1.1.1984

Current mark: NEW (vertically) then stylised BOLIDEN and Ronnskar below.

Switzerland

[Argor-Heraeus SA](#) — Mendrisio, first listed 28.8.1961

Current mark: Argor-Heraeus SA in circle around AH with Switzerland below and AH Melter Assayer in rectangle

[Cendres & Métaux SA](#) — Biel-Bienne, first listed 20.5.1981

Current mark: Cendres et Métaux SA. CH Bienne in circle around CM logo and CM Essayeur Fondateur in rectangle

[Metalor Technologies SA](#) — Marin, first listed before 1934

Current mark: METALOR® and assay mark showing Essayeur Fondateur along two sides of triangle and MP within.

[PAMP SA](#) — Castel San Pietro, first listed 10.6.87

Current mark: PAMP SA Switzerland with company logo (the letters P, A, M, P at the ends of horizontal cylinders) and Essayeur Fondateur in rectangle with company logo

[Valcambi SA](#) — Balerna, first listed 20.5.68

Current mark: Valcambi SUISSE with assay mark (a rectangle enclosing CHI in a circle and ESSAYEUR FONDEUR)

Investasi Cerdas ala Rencana Emas

Taiwan

[Solar Applied Materials Technology Corp.](#) — Kuang Tien, first listed 25.2.10

Current mark: SOLAR APPLIED MATERIALS TAIWAN on the inner circumference of a circle surrounding a black-faced spoonbill bird.

Turkey

[Atasay Kuyumculuk Sanayi Ve Ticaret A.S.](#) — Istanbul, first listed 7.5.10

Current mark: ATAkulche with ATASAY and ASSAYER in circular assay mark.

USA

[Johnson Matthey Inc](#) — Salt Lake City, first listed 23.5.89

Current mark: Johnson Matthey with JM and crossed hammers in diamond, and JMI Assay Office in oval around SLC

[Metalor USA Refining Corporation](#) — North Attleboro, first listed 1.1.1987

Current mark: METALOR® and MUS inverted triangle assayer's mark including year

Uzbekistan

[Almalyk Mining and Metallurgical Complex \(AMMC\)](#) — Almalyk, first listed 28.10.97

Current mark: Uzbekistan in Cyrillic and Roman script in circle around globe and AMMC logo with Melter Assayer in rectangle

[Navoi Mining and Metallurgical Combinat — Navoi](#), first listed 17.10.94

Current mark: Uzbekistan, in Cyrillic and Roman script in circle around globe and NMMC logo with Melter Assayer in rectangle

Former Melters & Assayers of Good Delivery Gold Bars

The following list includes:

Refiners who no longer produce bars at the locations listed

Refiners whose bars are no longer accepted as Good Delivery by the London Bullion market

Bars whose brand mark has been changed (in which case the current brand mark is described in the Current Gold List)

However, bars produced by these refiners prior to their transfer to this list on the date given below continue to be acceptable as Good Delivery.

The LBMA reserves the right to de-list bars after an appropriate period of time where production has ceased.

Australia

AGR Joint Venture — Kewdale, transferred on 31.1.00

Mark: Australian Gold Refineries AGR Perth in lozenge Australia around balance scales with map of Australia.

Golden West Refining in circle around three stacked bars.

AGR Joint Venture — Newburn, transferred 23.01.2003

Mark: Australian Gold Refineries AGR Perth in lozenge in centre with outline of swan on the left and three stacked bars on the right.

AGR Matthey — Newburn, transferred 24.1.2003

Mark: AGR MATTHEY in oval around three stacked bars

Deak International — Thomastown, transferred 1.6.1990

Investasi Cerdas ala Rencana Emas

Mark: Deak International

Engelhard Industries Pty Ltd — Thomastown, transferred 31.12.1990

Mark: Engelhard Australia and assay mark

Former Australian Branches of the Royal Mint, London (The Perth Mint) — Perth, transferred 18.1.1990 & Melbourne.

Mark: Royal Mint Perth Branch and mint mark; Royal Mint Melbourne and mint mark

Golden West Refining — Kewdale, transferred 31.12.1998

Mark: Golden West Refining Corp. and Australia around balance scales within map of Australia. Golden West Refining in circle around three stacked bars.

Harringtons Metallurgists/Fine Metals — Ringwood, transferred 1.8.1995

Mark: Harringtons Metallurgists Assay Office in oval and Australia Fine in centre. Circular logo showing weight shape and HAR in upper section and TON in lower section of shape.

Harringtons Metallurgists Ltd - Abbotsford, transferred 1993

Mark: Harringtons Metallurgists Assay Office in oval and Australia Fine in centre. Circular logo showing weight shape and HAR in upper section and TON in lower section of shape.

Harringtons Metallurgists Ltd - Chippendale, transferred ~1988

Mark: Harringtons Metallurgists Assay Office in oval and Australia Fine in centre. Circular logo showing weight shape and HAR in upper section and TON in lower section of shape.

Johnson Matthey (Aust.) Ltd. — Sydney, transferred 31.12.1990

Mark: To be confirmed

Johnson Matthey (Aust.) Ltd. - Thomastown, transferred 24.1.2003

Mark: Johnson Matthey Melbourne in oval around Refiners Melters and Johnson Matthey Assay Office in oval around crossed hammers.

Matthey Garrett Pty Limited — Sydney, transferred 31.12.1981

Mark: Matthey Garrett Pty Limited Sydney Refiners

Western Australian Mint — Newburn, transferred December 1998

Mark: Australian Gold Refineries Western Australian Mint in circle around swan logo.

Western Australian Mint trading as Australian Gold Refineries — Kalgoorlie, transferred 27.1.95

Mark: Australian Gold Refineries Kalgoorlie in lozenge and AGR in centre.

Belgium

SA Johnson Matthey NV — Brussels, transferred 1.11.1995

Mark: Johnson Matthey Brussels in oval around 9999. Assay mark is JM inside crucible within a square.

SA Johnson Matthey et Pauwels - Brussels, transferred 28.2.1984

Mark: Johnson Matthey et Pauwels around Bruxelles - Brussels.

Métallurgie Hoboken-Overpelt SA/NV — Hoboken, transferred after 1970

Mark: Métallurgie Hoboken-Overpelt and assay mark

Umicore SA, Business Unit Precious Metals — Hoboken, transferred 9.1.2006

Mark: Hoboken 9999 and Hoboken 999.7

Brazil

Banco Ourinvest SA — Sao Paulo, transferred 01.07.2005

Mark: Stylised i inside circle and Ourinvest with stylised i inside circle and Ourinvest S.B.M. all within a rectangle.

Investasi Cerdas ala Rencana Emas

Casa da Moeda do Brasil – CMB — Rio de Janeiro, transferred 30.06.2004

Mark: Casa da Moeda do Brasil - CMB and stylised XX above rectangle and assay mark of CMB and XX (stylised) in small rectangle.

CRM - Comercial e Refinadora de Metais S/A - Alphaville-Barueri, transferred 3.10.2000

Mark: CRM in rectangle.

Goldmine Fundidora Ltda — Sao Cristovao, transferred 13.7.1998

Mark: Goldmine in oval and assay mark

Mineração Anglogold Ltda — Nova Lima, transferred 31.5.2005

Mark: Morro Velho and MMV in rectangle.

Umicore Brasil Ltda — Guarulhos, transferred 31.3.2006

Mark: Degussa Brasil with sun and moon within diamond.

Canada

Degussa Canada Ltd — Burlington, transferred 1.5.1991

Mark: Degussa Canada Ltd and sun and moon logo within diamond.

Engelhard Canada Ltd — Aurora, transferred 12.12.1995

Mark: Engelhard within oblong shape.

Falconbridge Limited — Montréal, transferred 15.2.2007

Mark: Refined (year) Noranda Inc CCR Montréal East Canada

Johnson Matthey Ltd - Brampton, transferred 31.3.1998

Mark: JM and two crossed hammers within diamond. Canada below.

Johnson Matthey & Mallory Ltd — Brampton, transferred 12.12.1978

Mark: Johnson Matthey & Mallory within oval around Canada.

Royal Canadian Mint — Ottawa, transferred 30.5.2010

Mark: ROYAL CANADIAN MINT and MONNAIE ROYALE CANADIENNE in maple leaf logo with 4 digit year.

Royal Canadian Mint - Ottawa, transferred 30.3.2007

Mark: ROYAL CANADIAN MINT and MONNAIE ROYALE CANADIENNE in maple leaf logo.

China, People's Republic of

Gold and Silver Refinery of China — Chengdu, transferred 1.10.2001

Mark: Refined by Refinery of China Peking in Chinese and Roman characters. Assayed by R.C. in Chinese and Roman characters around star and circle logo.

Neimenggu Precious Metal Refinery of China — Huhhot, transferred 30.6.2004

Mark: Neimenggu Precious Metal Refinery of China in Chinese and Roman script around horse's head logo. Assay mark is Chinese script around horse's head logo.

Colombia

Banco de la República — Medellin, transferred 19.6.2005

Mark: Banco de la República Colombia in rectangle with mountain background.

France

Les Anciens Etablissements Léon Martin — Paris, transfer date unknown.

Mark: Anc Ets Léon Martin Fondateur Affineur Bagneux Pres Paris and assay mark*.

Affineur Bagneux Pres Paris and assay mark

Caplain Saint-André Precieux — Paris, transfer date unknown.

Investasi Cerdas ala Rencana Emas

Mark: Caplain Saint-André Affineurs-Fondeurs

Compagnie des Métaux Précieux — Ivry, transferred 12.5.1989

Mark: Compagnie des Métaux Paris Fondeurs Affineurs and assay mark*

Comptoir Lyon-Alemand Louyot — transferred 1.10.1995

Mark: Comptoir Lyon-Alemand Louyot-Paris Affineur Fondeur and assay mark*

Comptoir Lyon-Alemand et Marret, Bonnin, Lebel et Guieu réunis — Paris, transferred before 1997.

Mark: Comptoir Lyon-Alemand et Marret Bonnin Lebel et Guieu réunis and assay mark*

Engelhard S.A. — Ivry, transferred 1.10.1995.

Mark: Compagnie des Métaux Précieux Paris Fondeurs Affineurs and assay mark*

Engelhard-CLAL S.A.S. — Noisy le Sec, transfer date unknown

Mark: Engelhard-CLAL Paris and lion logo

Marret, Bonnin, Lebel et Guieu (Melters only) — Paris, transfer date unknown.

Mark: Marret, Bonnin, Lebel et Guieu and assay mark*.

**In France the assay stamps used were those registered by individual assayers with the Chambre Syndicale des Agents de Change.*

Germany

Degussa-Hüls AG — Hanau, transferred 1.9.1999

Mark: Degussa with sun and moon within diamond.

Aurubis AG - Hamburg, transferred 19.1.2011

Mark: Aurubis AG with triangle logo consisting of three gold bars.

Aurubis AG (formerly Norddeutsche Affinerie Aktiengesellschaft) - Hamburg, transferred 4.11.2010

Mark: Norddeutsche Affinerie Hamburg in rectangle and NA

Norddeutsche Affinerie Aktiengesellschaft — Hamburg, transferred 30.11.2007.

Mark: Norddeutsche Affinerie Hamburg in rectangle and NA (2 digit year formed part of bar number)

Hong Kong

Johnson Matthey Hong Kong — Kwai Chung, transferred 8.5.2007.

Mark: Johnson Matthey Hong Kong in oval around REFINERS MELTERS and Johnson Matthey Assay Office in oval around crossed hammers.

Indonesia

PT Aneka Tambang (Persero) Tbk (a.k.a. Logam Mulia) - Jakarta, transferred 29.7.2010

Mark: LM logo in pentagon and Logam Mulia Antam Jakarta in oval.

Italy

Metalli Preziosi SpA — Paderno Dugnano, transferred 23.03.2009

Mark: Metalli Preziosi S.p.A. Milano Affinazione in oval around MP in diamond and Metalli Preziosi S.p.A.

Milano Uff. Del Saggio in oval around MP in diamond. Manufacturer's registered state mark.

Japan

Mitsubishi Materials Corporation - Naoshima, transferred 28.2.2011

Mark: Three diamonds mark, and three diamonds mark with ASSAYER MELTER in rectangle

Ishifuku Metal Industry - Soka, transferred 31.12.2010

Mark: ISHIFUKU TOKYO MELTERS and ISHIFUKU TOKYO ASSAY OFFICE in separate circles around a Japanese 'Bun' character.

Investasi Cerdas ala Rencana Emas

Mitsui Mining and Smelting Co., Ltd — Takehara, transferred 31.01.2007

Mark: Logo consisting of three horizontal lines inside diamond within circle

Nippon Mining and Metals Co., Ltd. — Hitachi , transferred 1.10.1998

Mark: NIPPON MINING and hollow circle with HM below.

Nippon Mining and Metals Co., Ltd. — Saganoseki , transferred 27.2.2008

Mark: NIPPON MINING, Hollow circle with NSS below. Includes weight.

Nippon Mining and Metals Co., Ltd. — Saganoseki , transferred 27.2.2008

Mark: NIPPON MINING, Hollow circle with NSS below.

Nippon Mining and Metals Co., Ltd. — Saganoseki , transferred 30.10.2007

Mark: NIPPON MINING, Hollow circle with NSS below.

Tokuriki Honten Co. Ltd - Shobumachi, transferred 26.6.2008

Mark: TOKURIKI TOKYO MELTERS ASSAYERS in circle around Japanese "Toku" character and FINE written after fineness.

Kazakhstan

Kazzinc Joint Stock Company — Ust-Kamenogorsk, transferred 31.12.2002

Mark: Stylised K and Kazakhstan in Cyrillic script within oval and running stag mark.

Korea, DPR

Central Bank of the DPR of Korea - Pyongyang, transferred 30.6.2004 & 1.11.2006.

Mark: CENTRAL BANK PYONGYANG around REFINERS MELTERS. Assay mark is circle with CENTRAL BANK DPR OF KOREA in roman and Korean characters beneath horse logo.

Korea, Republic of

[Korea Zinc Co Ltd](#) — Onsan (2), transferred 20.11.2009

Mark: KOREA ZINC CO., LTD. 1974 in circle around KZ

LG-Nikko Copper Inc — Onsan (1) transferred 29.9.2005

Mark: LG-Nikko Fine Gold with LG logo and Assayer Melter with LG logo

LG Metals — Onsan (1) transferred 30.11.1999

Mark: LG Metals Fine Gold and LM (stylised) within square

Lucky Metals - Onsan (1) transferred 28.2.1995

Mark: LUCKY METALS FINE GOLD and LM (stylised) square logo

Netherlands

Degussa - Amsterdam (1), transferred 31.3.2006

Mark: Degussa with sun and moon within a diamond.

Engelhard-CLAL/Drijfhout BV — Amsterdam (2) transferred 30.06.04

Mark: H Drijfhout & Zoon Amsterdam around Melters in octagon and assay mark (shield with HD and logo)

Schöne Edelmetaal — Amsterdam (1), transferred 31.12.1999

Mark: Schöne BV Amsterdam in oval and S H.

Romania

Allied Deals Phoenix SA Baia Mare — Baia Mare, Maramures, transferred 16.5.2002

Mark: Banca Nationala a Romaniei around stylised BNR. Allied Deals Phoenix S.A. Baia Mare in circle with globe, eagle and ADG.

Investasi Cerdas ala Rencana Emas

Uzinele Metalurgice - Baia Mare, Maramures, transferred 31.10.1993

Mark: BANCA NATIONALA A REPUBLICII SOCIALISTE ROMANIA around logo. UZINELE METALURGICE DE METALE NEFEROASE around BAIA-MARE.

SC Phoenix SA - Baia Mare, Maramures, transferred 30.11.1999

Mark: BANCA NATIONALA A ROMANIEI around stylised BNR. SOCIETATEA COMERCIALA BAIA MARE around PHOENIX and phoenix logo.

Singapore

Degussa (Private) Limited — Singapore, transferred 20.11.1998

Mark: Degussa Singapore with sun and moon in diamond logo

South Africa

Musuku Beneficiation S

Switzerland

Argor SA — Chiasso, transferred 1.9.1986

Mark: Argor SA Chiasso around SAA in a circle. Assay mark is ESSAYEUR FONDEUR and stylised A in rectangle.

Argor-Heraeus SA - Mendrisio, transferred 31.12.2007

Mark: ARGOR-HERAEUS SA in circle around AH with Switzerland below and AH MELTER ASSAYER in rectangle

Métaux Précieux SA Metalor — Marin, transferred 4.6.2001

Mark: Métaux Précieux SA Metalor in circle around MP logo. Assay mark is MP logo with ASSAYEURS FONDEURS on outside edge.

Monnaie Fédérale Suisse — Berne, transferred ~1994

Mark: Monnaie Fédérale Suisse (Melters only)

Société de Banque Suisse — Le Locle, transfer date unknown

Mark: Société de Banque Suisse Le Locle and assay mark

Pamp SA - Castel San Pietro, Ticino, transferred 18.11.2008

Mark: PAMP SA SWITZERLAND with company logo (the letters P,A,M,P at the ends of horizontal cylinders) and ESSAYEUR FONDEUR in rectangle with company logo

Usine Genevoise de Degrossissage d'Or - Geneva, transferred ~1986

Mark: UGDO Essayer Fondeur Degrossissage d'Or

Valcambi SA — Balerna, transferred 15.10.2006

Mark: VALCAMBI SA BALERNA-SUISSE with assay mark (a rectangle enclosing CHI in a circle and ESSAYEUR FONDEUR)

United Kingdom

Bank of England — St Luke's, London, transferred ~1920

Mark: St Luke's Refinery Bank of England with image of Britannia seated holding spear

Engelhard-CLAL UK Limited — Chessington, transferred 1.10.1998

Mark: Engelhard-CLAL with lion mark above and London beneath.

Engelhard Limited — Chessington, transferred 31.12.1994

Mark: Engelhard London within oblong and 'E'.

Johnson & Sons, Smelting Works Limited — London, transfer date unknown

Mark: Johnson & Sons Smelting Works Refiners Melters

Johnson Matthey Plc — Royston, transferred 25.5.2005

Mark: Johnson Matthey London in oval around Refiners Melters and Johnson

Matthey Assay Office in oval around crossed hammers logo

Royal Mint Refinery — Tower of London, London, transferred 1851

Mark: Coat of arms of the Royal Mint

Sir Anthony de Rothschild & Sons (Royal Mint Refinery) - Tower of London, London, transferred 1875

Mark: Coat of arms of the Royal Mint

N M Rothschild & Sons (Royal Mint Refinery) - Tower of London, London, transferred 1967

Mark: N M Rothschild & Sons NMR. Coat of arms of the Royal Mint.

Johnson & Cook (Royal Mint Refinery) - Hatton Garden, transferred 1850

Investasi Cerdas ala Rencana Emas

Mark: Coat of arms of the Royal Mint

Johnson & Matthey (Royal Mint Refinery) - Hatton Garden, transferred 1860

Mark: Coat of arms of the Royal Mint.

Johnson Matthey & Co. (Royal Mint Refinery) - Hatton Garden, transferred 1890

Mark: Johnson Matthey & Co.

Johnson Matthey & Co., Ltd (Royal Mint Refinery) - Hatton Garden, transferred ~1955

Mark: Johnson Matthey & Co., Ltd. Coat of arms of the Royal Mint.

The Sheffield Smelting Co Ltd London — Sheffield, transferred 31.12.1982

Mark: Refined by the Sheffield Smelting Co Ltd London and Sheffield and assay mark

Engelhard Ltd - Sheffield, transferred 31.12.1983 & 1.10.1995

USA

ASARCO Incorporated — Baltimore, transferred 1975

Mark: ASARCO Gold Baltimore Maryland within square

ASARCO Incorporated - Perth Amboy, New Jersey, transferred 1975

Mark: ASARCO Gold Perth Amboy N.J. within square

ASARCO Incorporated — Amarillo, transferred 30.6.2005

Mark: ASARCO Gold Amarillo Texas within square

Engelhard Corporation — Anaheim, transferred 31.12.2000

Mark: Engelhard logo and W in octagon (larger font)

Engelhard Corporation — Anaheim, transferred 31.12.1996

Mark: Engelhard logo and W in octagon

Engelhard-CLAL USA — Cartaret (2), transferred 9.12.1997

Mark: Engelhard-CLAL New York and leaping lion logo.

Engelhard Industries - Carteret (2), transferred 14.1.1990

Mark: Engelhard New Jersey U.S.A. within oblong and EI assay mark

Engelhard Corporation — Carteret (2), transferred 1995

Mark: Engelhard USA within oblong and 'E'

Handy & Harman Refining Group Inc — Attleboro, transferred 3.4.2001

Mark: Handy & Harman Refining Group beneath HH within square. Fine Gold below.

Homestake Mining Company — Lead, transferred 3.10.2000

Mark: Homestake Mining Company in circle around HMC logo

Johnson Matthey Inc - Salt Lake City, transferred 31.12.1997

Mark: JOHNSON MATTHEY with JM and crossed hammers within diamond and JMI Assay Office in oval around SLC.

Johnson Matthey Inc. - Salt Lake City, transferred 13.11.2007

Mark: JOHNSON MATTHEY with JM and crossed hammers within diamond and JMI Assay Office in oval around SLC. Year stamped in landscape.

Metalor USA Refining Corp. - North Attleboro, transferred 28.2.2003

Mark: Metaux Precieux SA Metalor in circle around inverted triangle logo containing m above p. Assay mark is inverted triangle containing mus vertically with Assayers Melters along two edges of mark.

Investasi Cerdas ala Rencana Emas

United States Metals Refining Company, Subsidiary of Amax Inc — Carteret (1), transferred 14.2.1975

Mark: United States Metals Refining Co. and DRW Reg US Pat Off in circle.

United States Assay Offices & Mints — New York, transferred 8.9.1997

Mark: US Assay Office New York

United States Assay Offices & Mints — San Francisco, transferred 8.9.1997

Mark: Mint of The United States at San Francisco, or US Mint San Francisco

United States Assay Offices & Mints — Denver, transferred 8.9.1997

Mark: US Mint Denver

USSR

State Refineries — Moscow, transferred 1.1.1997

Mark: CCCP ('SSSR' in Cyrillic script) with hammer and sickle

Zimbabwe

Fidelity Printers and Refiners(Private) Limited — Harare, transferred 30.6.2008

Mark: Fidelity Refiners in rectangle and bird logo in circle

Former Assayers

The Association confines its listing to those organisations which have the capability both to melt and to assay Good Delivery bars.

The following organisations were accorded the status of 'Assayers only' on the relevant listing previously issued by the London Gold Market.

Bureau Central Suisse, Contrôle Métaux Précieux (Assayers only)

Mark: Bureau Central Suisse, Contrôle Métaux Précieux

Daniel C. Griffith & Co Ltd

Chartered Industries of Singapore

Johnson & Sons, Assayers Ltd (Assayers only)

Mark: Assay Office stamp

Laboratoires Boudet & Dussaix

Bab 3

Investasi Cerdas ala Rencana Emas

Sebelum membahas apa itu ***rencana emas*** ada baiknya kita melihat dulu apa yang dimaksud dengan investasi. Sering kita mendengar kalimat, "oh ini sih untuk investasi." atau "saya beli perhiasan sekalian investasi loh". Tetapi apa sebenarnya investasi itu?

Investasi adalah **membelanjakan uang dalam bentuk aset lain atau instrumen keuangan lainnya dengan harapan memperoleh keuntungan di masa depan**. Keuntungan ini dapat berupa **bunga, deviden atau selisih antara harga beli dan harga jual**. Dari definisi diatas, ada tiga syarat yang menjadikan sebuah pengeluaran dapat dikatakan sebagai investasi. Pertama ada uang yang dibelanjakan atau beralih bentuk. Kedua uang tersebut dibelanjakan untuk membeli aset atau instrumen keuangan lainnya. Jadi Anda tidak dapat mengatakan membeli camilan sebagai investasi. Ketiga adalah adanya harapan akan keuntungan di masa depan. Bentuk keuntungan ini dapat bermacam-macam tetapi yang paling umum adalah dalam bentuk bunga (*interest*), deviden atau selisih antara harga beli dan harga jual.

Harapan untuk memperoleh keuntungan di masa depan inilah yang menjadi pendorong utama orang melakukan investasi. Agar dapat menghasilkan keuntungan aset harus mempunyai karakteristik tertentu. Pertama, aset ini harus dapat berperan sebagai penyimpan nilai. Yang dimaksud dengan penyimpan nilai adalah aset tidak akan kehilangan nilainya dalam jangka waktu yang lama. Hasil pertanian misalnya kurang dapat memenuhi kriteria investasi, karena pada akhirnya hasil pertanian akan rusak dimakan waktu. Sementara tanah baik sebagai aset investasi karena tanah tidak akan kehilangan nilainya dalam jangka waktu yang lama.

Kedua aset investasi haruslah likuid atau mudah dicairkan kedalam bentuk uang. Semakin likuid suatu aset, semakin baik aset tersebut sebagai sarana investasi. Tingkat likuiditas sebuah aset dipengaruhi oleh banyak faktor. Salah satunya adalah kesamaan persepsi nilai masyarakat terhadap suatu jenis aset. Katakanlah aset Anda berupa lembar-lembar saham. Pada masyarakat perkotaan, kertas-kertas tersebut akan memiliki nilai, tetapi tidak pada masyarakat pedesaan. Lain ceritanya jika aset Anda berupa tanah, baik masyarakat perkotaan dan pedesaan sama-sama setuju bahwa tanah adalah aset berharga. Terakhir agar dapat memberikan keuntungan dimasa yang akan datang, nilai aset harus dapat berubah atau berkembang dari tahun ke tahun. Banyak faktor yang mempengaruhi perubahan nilai aset, mulai dari ekonomi global, naiknya taraf hidup masyarakat suatu bangsa dan lain-lain. Salah satu faktor paling mendasar yang mempengaruhi perubahan nilai aset adalah penawaran - permintaan. Jika permintaan semakin tinggi sementara penawaran atau suplai tetap, maka nilai suatu aset akan naik. Pun sebaliknya.

Disinilah letak *trik* dalam melakukan investasi, yakni menemukan jenis aset yang tepat sebagai sarana berinvestasi. Banyak ahli keuangan berpendapat bahwa bentuk investasi yang dipilih harus disesuaikan dengan kepribadian masing-masing orang. Jika Anda termasuk orang yang berani mengambil resiko mungkin bentuk investasi saham akan lebih cocok tetapi tidak untuk orang lain.

Walau demikian ada satu aset yang sangat disarankan sebagai bentuk investasi. Aset ini adalah **emas logam mulia**. Alasan mengapa emas logam mulia dikatakan sebagai bentuk investasi sesungguhnya dapat Anda lihat di Bab 2, dan sebagai tambahan berikut ini enam alasan lainnya mengapa emas merupakan bentuk investasi yang sebenarnya.

Enam alasan mengapa emas merupakan bentuk investasi yang sesungguhnya

- **Emas mudah dibawa dan dipindahtangankan (portable).** Tanah adalah bentuk investasi yang baik, tetapi tidak mudah dicairkan menjadi uang tunai dan tidak dapat dibawa-bawa. Jika terjadi bencana alam atau pergolakan politik, Anda tidak dapat membawa tanah ketika hendak mengungsi.
- **Emas dapat dengan mudah dibagi.** Jika Anda berhutang pada dua orang, Anda dapat membagi dua sekeping koin emas dan masing-masing akan bernilai sama. Nilai intrinstik masing-masing potongan tetap sama dan tidak berubah. Hal ini tidak akan terjadi pada saat katakanlah Anda memotong uang kertas. Pada saat Anda membagi dua uang kertas, pada saat itulah uang Anda kehilangan nilainya.
- **Emas tidak akan rusak, berkarat atau mati.** Pada jaman dahulu, orang-orang menyimpan kekayaan dalam bentuk ternak dan hasil pangan. Tetapi ternak dapat mati terkena wabah dan hasil pangan bisa hilang saat terjadi gagal panen. Sementara uang kertas - sebagai sarana penyimpanan kekayaan modern - dapat kehilangan nilainya karena inflasi dan kebijakan pemerintah.
- **Nilai emas konsisten diseluruh negara di dunia.** Emas yang ditambang di India akan mempunyai nilai **yang sama** dengan emas yang ditambang di Afrika Utara. Hal ini tidak berlaku pada komoditas lain. Selalu ada preferensi yang berbeda-beda terhadap berbagai komoditas dunia. Mata uang poundsterling dinilai lebih **tinggi** dibanding mata uang rupiah. Anggur Saxum lebih berharga dibanding Anggur Clos des Papes. Tetapi dimanapun asal emas sama beharganya.
- **Emas mempunyai nilai intrinsik yang sama dan diakui oleh negara manapun diseluruh dunia.** Suatu komoditas bisa jadi berharga di negara

asalnya, tetapi tidak berharga sama sekali di negara lain. Emas dilain pihak, berharga dimanapun ia berada

- **Emas tidak dapat diciptakan oleh pemerintah**. Uang kertas adalah sesuatu yang diciptakan oleh pemerintah. Pada awal kemunculannya, setiap uang emas yang beredar dijamin oleh cadangan emas yang sama nilainya. Sebelum tahun. 1970 saat 1 ounce emas setara \$35 US, Anda dapat menukarkan 70 dollar ke pemerintah dan mendapatkan 2 ounce emas. Tetapi setelah Presiden Nixon mencabut konferensi Bretton Woods, uang kertas berharga karena pemerintah mengatakan itu bernilai untuk digunakan sebagai alat pembayaran yang sah. Uang kertas berharga **bukan karena ada sejumlah emas yang menjaminya**. Pada saat pergolakan politik, tekanan inflasi dan perubahan kebijakan pemerintah, uang kertas akan kehilangan nilainya.

Apakah benar demikian bahwa investasi emas logam mulia lebih baik dibandingkan bentuk investasi lainnya? Dibawah ini akan dijabarkan perbandingan sederhana keuntungan investasi emas logam mulia dibandingkan bentuk investasi lainnya.

● MENABUNG VS INVESTASI EMAS LOGAM MULIA

Sejak kecil kita diajarkan untuk menabung. Menabung dipercaya sebagai proses paling dasar dari investasi. Uang yang telah ditabungkan dapat digunakan untuk membeli barang atau memenuhi kebutuhan di masa yang akan datang. Seringkali hasil tabungan digunakan untuk berinvestasi pada aset lain atau membuka usaha. Benarkah demikian?

Jika ada yang bertanya, apakah musuh paling utama dalam investasi, maka akan banyak ahli keuangan diluar sana yang akan berpendapat bahwa musuh utama investasi adalah **inflasi**. Bayangkan Anda baru saja mendapatkan uang bunga dari deposito yang sebesar 9% per tahun, sedangkan laju inflasi mencapai 12% per tahun. Jangankan deposito Anda berkembang, yang ada Anda kehilangan nilai karena inflasi menurunkan daya

beli uang. Tidak ada yang lebih menakutkan dari kata inflasi. Apa sebenarnya inflasi? Inflasi adalah **kenaikan harga barang dan jasa secara menyeluruh selama rentang waktu tertentu**. Misalkan harga cabe di tahun 2005 adalah Rp. 15.000 per kilogram sedangkan di tahun 2010 mencapai Rp. 75.000 per kilogram. Tidak hanya komoditas cabe yang mengalami kenaikan harga tetapi seluruh barang dan jasa. Inilah yang disebut inflasi. Implikasi dari adanya inflasi adalah **turunnya nilai beli uang**. Artinya dengan nominal uang yang sama semakin sedikit barang dan jasa yang dapat Anda beli.

Inflasi memang tidak dapat dihindari, kita tidak akan pernah dapat menuntut pemerintah untuk menghilangkan inflasi, sekadar menekan pun sudah sangat sulit. Tetapi kita bisa melakukan sesuatu guna melawan inflasi. Dapatkah kita menggunakan karakteristik emas logam mulia guna membantu diri kita menghadapi ketidakpastian ekonomi global, perubahan kebijakan politik atau tekanan inflasi? Jawabannya : **YA, Anda bisa menggunakannya**. Dengan sedikit perubahan sudut pandang, Anda akan menemukan bahwa mudah sekali mempertahankan diri dari serangan inflasi dan ketidakpastian ekonomi (baik lokal maupun global). Perhatikan ilustrasi dibawah ini. Ilustrasi ini menggunakan data-data yang sebenarnya, sehingga Anda akan mendapatkan gambaran mendekati kenyataan.

Pada tahun 2008 harga sebuah mobil All New Vios E M/T adalah Rp. 175.800.000. (Harga Mobil Toyota per 1 Desember 2008. Sumber: rinisumasdi.blogspot.com/2008/12/daftar-harga-price-list-toyota-per-1.html)

Pada tahun 2011 harga sebuah mobil All New Vios E M/T adalah Rp. 212.400.000.(Harga Mobil Toyota per 1 Maret 2011. Sumber: rinisumasdi.blogspot.com). Berdasarkan data diatas masing-masing mobil telah mengalami kenaikan yang cukup signifikan, yakni Rp 36.600.000.

Katakanlah Anda ingin membeli sebuah mobil Vios di tahun 2008 namun Anda belum mempunyai cukup dana. Setelah menabung selama tiga tahun, Anda berhasil mengumpulkan uang sebanyak Rp. 175.800.000. Ternyata harga mobil sudah melonjak menjadi Rp. 212.400.000 Anda pun

kembali gagal membeli mobil impian Anda. Ini sering terjadi bila Anda menabung secara konvensional yakni melalui tabungan biasa atau deposito.

Bagaimana seandainya Anda merubah **uang yang Anda tabungkan dalam bentuk emas logam mulia?** Mari perhatikan ilustrasi berikut ini, masih dengan kasus mobil Toyota Vios diatas.

Pada tahun 2008 harga sebuah mobil All New Vios E M/T adalah Rp 175.800.000. Harga emas logam mulia pada tahun 2008 adalah Rp 250.000 per gram (emas logam mulia sertifikat PT Antam, 99.99% ; 24 K. Sumber : Surat Kabar Kompas 8 Januari 2008). Untuk memperoleh uang senilai Rp 175.800.000 maka Anda membutuhkan 703.2 gr emas logam mulia dengan harga per gram Rp 250.000.

Lalu selama tiga tahun Anda menabung dalam bentuk emas logam mulia hingga mencapai 703.2gr emas logam mulia. Padahal harga mobil All New Vios E M/T sudah mengalami kenaikan menjadi Rp. 212.400.000. Dapatkah Anda membeli mobil impian Anda tersebut dengan 703.2gr emas yang telah Anda kumpulkan? Jawabannya adalah **YA. Anda bisa membelinya.** Mengapa demikian? Karena harga emas logam mulia sertifikat PT. Antam per 12 Mei 2011 adalah **Rp. 420.500 per gram.** (Sumber: antamgold.com)

Konversikan tabungan emas Anda 703.2 gram emas kedalam rupiah dengan kurs Rp 420.500 per gram. [$703.2 \times 420500 = 295.695.000$] Tabungan emas logam mulia Anda bahkan melebihi harga mobil baru Vios 2011 (Rp. 212.400.000). Anda bahkan mempunyai "sisa" uang yang dapat Anda tabungkan atau belanjakan sesuai dengan kebutuhan Anda. Dengan cara inilah emas logam mulia menjadi instrumen melawan inflasi yang paling handal. Karena kenaikan harga emas **selalu diatas tingkat inflasi dan emas logam mulia merupakan komoditas dengan zero inflation.** Sementara uang kertas justru mengalami inflasi dan penurunan daya beli.

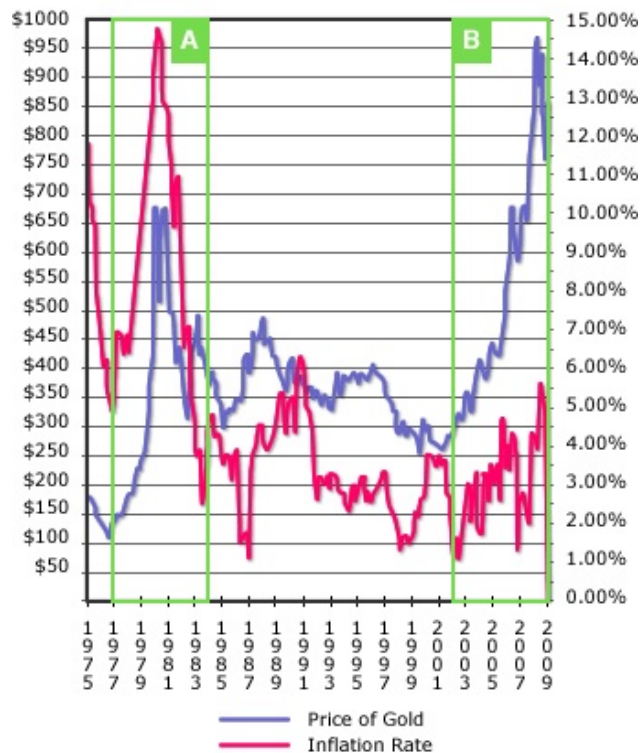

Tabel diatas menunjukkan bahwa selama kurun waktu 26 tahun dari tahun 1983 hingga 2009 harga emas selalu diatas tingkat inflasi. Tabel diatas merupakan data inflasi negara Amerika. Tetapi karakteristik emas selalu sama di negara manapun. Setiap negara mengalami inflasi, dan disetiap negara, emas selalu berhasil melawan tekanan inflasi.

Berinvestasi berarti kita mengalihkan uang kita bentuk aset dan berharap dimasa yang akan datang mendapatkan keuntungan. Ilustrasi diatas membantu kita melihat bahwa **menabung tidak sama dengan berinvestasi**. Kita akan mudah kehilangan nilai uang yang kita tabungkan akibat inflasi. Tetapi tidak bila Anda berinvestasi dalam emas logam mulia. Ilustrasi diatas dapat Anda terapkan pada banyak hal mulai dari kredit rumah, tabungan pendidikan anak, sampai hal yang lebih sederhana seperti menabung untuk membeli motor.

• PROPERTI VS INVESTASI EMAS LOGAM MULIA

Properti merupakan bentuk investasi yang juga populer. Tanah sebagaimana emas terikat dengan hukum penawaran dan permintaan dibandingkan faktor lain. Suplai tanah tetap sementara permintaan akan tanah dan bangunan naik dari tahun ke tahun. Pada beberapa hal investasi properti sama baiknya dengan investasi logam mulia. Perhatikan tabel dibawah ini :

	Properti	Emas logam mulia
Suplai	Tetap, tidak berubah	Tetap, tidak berubah
Permintaan	Naik setiap tahun seiring dengan meningkatnya taraf hidup masyarakat	Naik setiap tahun seiring dengan meningkatnya taraf hidup masyarakat
Keuntungan di masa yang akan datang	Karena perbedaan antara suplai - permintaan maka harga akan cenderung naik di masa depan	Naik setiap tahun seiring dengan meningkatnya taraf hidup masyarakat

Berdasarkan tabel diatas, baik properti dan emas logam mulia mempunyai karakteristik yang sama.

Tetapi ada beberapa perbedaan antara investasi properti dan investasi emas logam mulia.

	Properti	Emas Logam Mulia
Investasi awal	Membutuhkan modal awal yang cukup besar	Modal awal yang dibutuhkan relatif kecil
Kepemilikan	Memiliki properti bisa jadi sulit karena sewaktu-waktu tanah bisa diambil alih pemerintah (misal: pelebaran jalan)	Pemerintah tidak dapat campur tangan dalam masalah kepemilikan emas (termasuk hak pribadi)
Likuiditas	Menjual - membeli tanah melibatkan surat-surat berharga, balik nama dan lain sebagainya. Memerlukan waktu yang tidak sedikit sampai seluruh proses selesai	Likuiditas emas sangat tinggi, karena menjual - membeli emas jauh lebih mudah dilakukan ketimbang properti. Waktu yang diperlukan sangatlah singkat.
Kemudahan dalam melakukan transaksi	Membeli properti selalu melibatkan banyak pihak (seperti penjual, agen, pihak pemerintah, pengembang, pajak) Surat atau dokumentasi untuk membeli properti juga banyak dan rumit.	Membeli emas logam mulia tidak melibatkan banyak hal. Hanya perlu mengecek keaslian sertifikat dan emas logam mulia, dan Anda sudah dapat membawa pulang emas logam mulia Anda.

Tabel diatas menunjukkan bahwa memiliki properti tidak semudah memiliki emas logam mulia. Ada banyak hal yang harus dipertimbangkan saat Anda memutuskan membeli properti. Biaya untuk memelihara properti (seperti pajak bumi dan bangunan) jauh lebih besar dibandingkan biaya pemeliharaan emas logam mulia fisik. Jika Anda memutuskan untuk mendirikan bangunan diatas tanah tersebut, maka biaya yang dibutuhkan menjadi berkali lipat. Harus diingat bahwa harga tanah cenderung naik, tetapi tidak dengan harga bangunan. Bangunan bisa rusak dan harus terus menerus diperbaiki. Nilai bangunan juga disusutkan dari tahun ke tahun.

Pada jangka panjang memiliki emas logam mulia lebih praktis dan ekonomis dibandingkan memiliki properti, walau keduanya menguntungkan karena baik properti dan emas logam mulia merupakan instrumen melawan inflasi. Tetapi dengan banyaknya pertimbangan diatas, investasi emas logam mulia lebih baik dibanding investasi properti.

• SAHAM VS INVESTASI EMAS LOGAM MULIA

Saham adalah salah satu bentuk investasi yang dapat digunakan sebagai pembiayaan. Artinya karena fluktuasi saham begitu dinamis, Anda dapat melakukan jual beli dan mengambil keuntungan dari selisih harga jual-beli dalam waktu singkat. Berbeda dengan emas logam mulia yang cenderung stabil kenaikannya. Anda memerlukan waktu yang tidak sebentar untuk mengambil keuntungan, kecuali bila terjadi kejadian luar biasa yang mendorong kenaikan harga emas logam mulia secara drastis.

Namun jika dibandingkan, kenaikan investasi emas logam mulia ternyata mampu menandingi indeks saham.

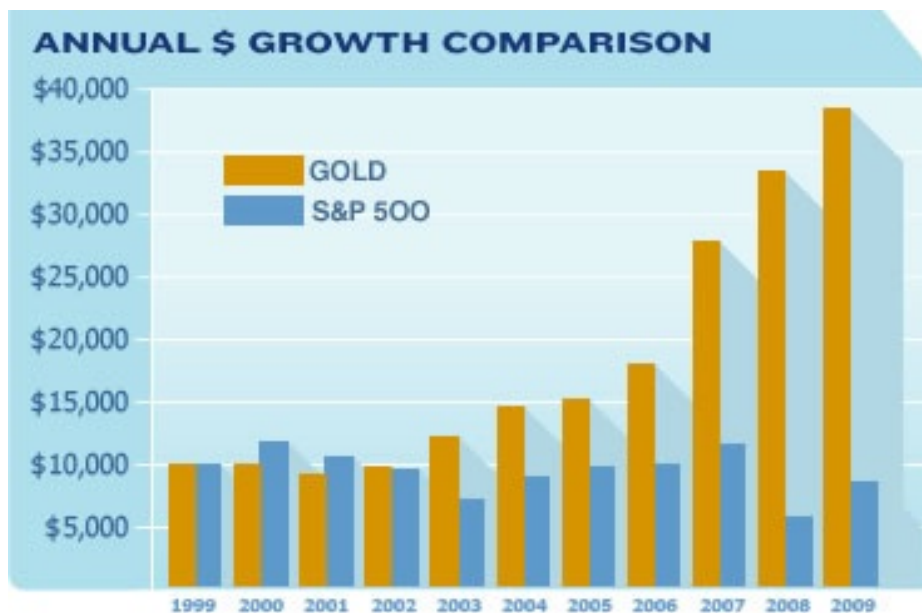

Grafik diatas menunjukkan, apabila Anda memiliki investasi awal sebesar \$10.000 dan Anda investasikan pada emas logam mulia, maka di akhir tahun 2009 berdasarkan harga emas logam mulia 2009, investasi Anda telah melambung menjadi \$38.000. Berarti nilai investasi Anda telah naik sebesar 283%. Sementara itu jika Anda menginvestasikan kedalam bentuk saham, berdasarkan indeks S & P investasi Anda malah mengalami penurunan sebesar \$1.400 atau sebesar 14%.

Mengapa? Karena saham sangat rentan dengan perubahan sosio-ekonomi. Kebijakan pemerintah, tekanan inflasi, perubahan ekonomi global mampu memicu perubahan harga saham. Berbeda dengan emas logam mulia yang cenderung stabil. Emas logam mulia tidak dapat dikontrol oleh kebijakan pemerintah, ia bergantung pada faktor permintaan - penawaran.

Lalu bagaimanakah sebaiknya kita melihat investasi emas logam mulia? Perbandingan diatas telah menunjukkan bahwa investasi emas logam mulia mempunyai karakteristik unik. Ia tidak berfluktuasi sebagaimana saham sehingga tidak dapat dijadikan sumber pembiayaan. Butuh waktu cukup lama untuk mencapai posisi profit dibanding saham. Emas logam mulia mampu melawan inflasi tidak seperti tabungan konvensional. Dalam hal biaya dan pemeliharaan, emas logam mulia lebih ekonomis dibandingkan investasi dalam bentuk properti.

Para ahli keuangan menyarankan memandang investasi emas logam mulia sebagai :

- Diversifikasi portofolio investasi
- Lindung nilai terhadap inflasi
- Lindung nilai terhadap perubahan kurs mata uang
- Manajemen resiko

Investasi cerdas ala rencana emas

Perhatikan ke tiga ilustrasi diatas. Baik pada saat Anda menabung, berinvestasi saham dan berinvestasi properti, Anda akan kehilangan nilai investasi Anda. Baik karena fluktuasi harga, inflasi atau biaya kepemilikan dan pemeliharaan. Saat Anda memutuskan untuk berinvestasi, tentu Anda berharap nilai investasi Anda berkembang, bukan semakin berkurang.

Dari tiga ilustrasi diatas, investasi emas logam mulia mampu mempertahankan nilainya. Pertanyaannya adalah bagaimana memanfaatkan sebaik mungkin karakteristik emas logam mulia untuk keuntungan Anda dalam berinvestasi? Emas logam mulia dapat diakses kepemilikannya melalui dua cara yakni **kepemilikan fisik** dan **pool account**.

Tabel perbandingan keuntungan antara kepemilikan fisik dan pool account.

	FISIK	POOL ACCOUNT
Biaya Penyimpanan	Ada	Tidak ada
Biaya Asuransi	Ada	Tidak ada
Keamanan	Menjadi tanggungjawab pemilik	Menjadi tanggungjawab penyedia jasa layanan pool account
Likuiditas	Tinggi	Tinggi

Bagaimana Anda hendak memilih kepemilikan emas memang tergantung pada sifat dan kepribadian Anda. Tetapi tabel diatas menunjukkan bahwa dalam hal kepemilikan emas, pool account menawarkan sistem yang lebih ekonomis dibandingkan Anda memiliki emas secara fisik. Di Indonesia salah satu penyedia jasa pool account adalah **antamgold.com** melalui produknya yang diberi nama **RENCANA EMAS**. Bagaimana sebenarnya cara kerja Rencana Emas?

Bayangkanlah Anda membuka tabungan konvensional di bank. Anda menabungkan rupiah lalu pada saat tertentu Anda menarik uang dari tabungan Anda. Prinsip Rencana Emas serupa dengan tabungan konvensional di bank. Perbedaannya adalah pada Rencana Emas, **setiap rupiah yang ditabungkan dikonversikan kedalam bentuk emas logam mulia**. Rencana Emas memudahkan Anda dalam hal kepemilikan emas logam mulia. Anda tidak perlu datang ke tempat penjualan emas logam mulia, Anda tidak perlu memikirkan berapa biaya premium yang harus dibayarkan, Anda juga tidak perlu memikirkan biaya penyimpanan. Semua menjadi tanggungjawab antamgold.com selaku penyedia jasa layanan pool account.

Kemudahan lainnya adalah seluruh proses pembelian emas logam mulia melalui Rencana Emas dilakukan secara online. Dimanapun Anda berada Anda dapat melakukan pembelian ataupun penjualan emas logam mulia. Lalu apa bedanya dengan sistem jual beli emas logam mulia online yang kini kian marak?

Pertama **pihak antamgold.com akan menyimpankan emas logam mulia Anda**. Pada sistem jual beli online biasa, Anda tetap harus mengambil emas fisik kemudian mengatur tempat penyimpanannya, berikut dengan biaya asuransinya. Anda juga akan dikenai biaya sertifikat. Tetapi melalui sistem Rencana Emas Anda tidak perlu memikirkan biaya-biaya tersebut. Selama emas logam mulia belum Anda tarik menjadi bentuk fisik, **Anda tidak perlu membayar biaya sertifikat**. Keamanan emas logam mulia Anda menjadi tanggungjawab sepenuhnya dari antamgold.com

Kedua **Anda dapat menjual emas logam mulia yang berada dalam rekening Anda langsung ke antamgold.com** Hal ini memudahkan Anda dalam menjual kembali emas logam mulia yang telah Anda tabung. Anda tidak perlu bersusah payah mencari pembeli kemudian menegosiasikan harga dan sebagainya. Hanya dengan satu klik atau bisa juga melalui telepon Anda sudah dapat menjual kembali emas logam mulia Anda tanpa dikenai potongan apapun kecuali selisih yang ditimbulkan dari perbedaan antara harga jual - beli. Harga ini setiap hari diperbaharui melalui situs antamgold.com . Anda tinggal melihat dan menilai manakah harga yang sesuai dengan proyeksi keuntungan yang diharapkan dari penjualan emas logam mulia.

Ketiga **modal awal untuk memulai Rencana Emas antamgold.com relatif rendah dibandingkan dengan kepemilikan fisik**. Pada saat buku ini disusun harga 1 gram emas logam mulia berdasarkan harga yang diterbitkan oleh antamgold.com adalah harga jual Rp 420.500. Sementara nominal / pecahan terkecil yang mendapat sertifikat PT. Antam Tbk adalah pecahan 10gr. Harga sertifikat ini adalah Rp 115.000 / 10gr. Artinya jika Anda ingin memiliki emas logam mulia bersertifikat PT. Antam maka modal awal yang diperlukan adalah Rp. 4.135.000 [(420.500 x 10gr) + 115.000]. Bandingkan dengan jika Anda membeli emas logam mulia via Rencana Emas. antamgold.com Anda tidak terikat harus membeli per 10 gram. Anda bisa saja membeli 2 gram atau 5 gram, sesuai dengan kebutuhan Anda. Anda juga tidak perlu membayar biaya sertifikat. Anda cukup membayar sejumlah emas logam mulia yang Anda ingin beli. Tentu saja **pada saat Anda memutuskan hendak menarik tabungan Anda dalam bentuk emas logam mulia fisik, maka Anda akan dikenai biaya serfifikat**. Anda juga wajib menunggu tabungan Anda mencapai nominal

10 gram sesuai dengan ketersediaan sertifikat dari pihak PT Antam. Tbk. Tetapi selama Anda tidak menarik tabungan Anda dalam bentuk emas fisik, maka Anda sepenuhnya bebas dari biaya-biaya tersebut.

Keempat **antamgold.com** mempunyai **sistem penguncian harga, yakni akan membayarkan harga saat Anda melakukan konfirmasi penjualan atau pembelian.** Hal ini sangatlah berguna pada saat harga emas mengalami fluktuasi seperti kondisi yang terjadi di tahun 2010. Jika Anda merasa harga pasaran yang ditawarkan oleh antamgold.com telah menyediakan profit yang sesuai dengan proyeksi investasi Anda, Anda dapat segera menjualnya. Seandainya segera setelah Anda mengkonfirmasi penjualan Anda harga emas kemudian turun drastis, Anda tetap akan dibayar sesuai dengan harga pada saat Anda menjual. Sebaliknya jika Anda mengkonfirmasi harga pembelian kemudian disetujui oleh antamgold.com sesaat kemudian harga emas naik drastis, Anda tetap membayar sesuai dengan harga awal yang telah disetujui.

Kelima **antamgold.com** memberikan **jaminan bahwa memang setiap rupiah yang ditabungkan melalui Rencana Emas di tukarkan dalam bentuk emas logam mulia yang keamanan dan biaya pemeliharannya diatur oleh antamgold.com** Ini sesuai dengan prinsip dasar pool account. Bahwa walaupun Anda tidak melihat dan menyentuh emas logam mulia secara fisik, tetapi Anda tetap memiliki emas logam mulia. Pihak antamgold.com hanya berlaku sebagai pihak yang menyimpankan dan memelihara emas logam mulia Anda, dan bertindak sebagai perwakilan Anda. Jika Anda hendak menjual, maka antamgold.com selaku penyedia jasa layanan Rencana Emas, akan menjualkan (dalam hal ini bertindak sebagai pembeli dari emas logam mulia Anda). Uang yang ditabungkan melalui Rencana Emas tidak akan dimanfaatkan atau diinvestasikan dalam bidang usaha lain.

Lantas apakah cara terbaik memanfaatkan cara kerja Rencana Emas sehingga investasi emas logam mulia Anda berkembang? Emas logam mulia merupakan alat lindung nilai melawan inflasi terbaik, dan Rencana Emas memudahkan Anda memanfaatkan karakteristik emas yang satu ini. Mari kita

gunakan ilustrasi pembelian mobil vios diatas sebagai acuan bagaimana menggunakan fitur-fitur Rencana Emas.

Sebagaimana yang tertera diatas harga All New Vios E M/T pada tahun 2008 adalah Rp. 175.000.000. Dan berdasarkan harga emas pada tahun yang sama (Rp 250.000 per gram) maka nilai tersebut setara dengan 703,2 gram emas logam mulia.

Jika dalam proyeksi Anda, Anda berharap dalam waktu 3 tahun sudah dapat memiliki sebuah mobil baru serupa dengan All New Vios E M/T maka dalam satu tahun Anda harus mengumpulkan 234,4 gram emas (703,2 dibagi 3). Pecahlah lagi dalam satuan bulan sehingga dalam satu bulan Anda harus mengumpulkan 19,5gr atau sekitar 20 gram per bulan.

Jika Anda memutuskan untuk membeli 20gram emas logam mulia dalam bentuk fisik maka setiap bulan Anda harus mengeluarkan uang sebanyak : Rp 5.200.000 $[(20 \times 250.000) + (2 \times 100.000)]$ *biaya sertifikat pada tahun 2008 untuk emas pecahan 10gram adalah Rp. 100.000 per keping. Anda memerlukan emas logam mulia sebanyak 20gram jadi biaya sertifikat dikalikan

2. Jika Anda memutuskan untuk membeli 20 gram emas logam mulia lewat Rekening Emas, maka setiap bulan Anda perlu menabung Rp. 5.000.000 (tanpa biaya sertifikat)

[Lihat tabel perbandingan di halaman berikut]

Tabel Proyeksi nilai investasi pada tahun pertama

Tahun 2008	Fisik	Rekening Emas
Januari	Rp. 5.200.000	Rp. 5.000.000
Febuari	Rp. 5.200.000	Rp. 5.000.000
Maret	Rp. 5.200.000	Rp. 5.000.000
April	Rp. 5.200.000	Rp. 5.000.000
Mei	Rp. 5.200.000	Rp. 5.000.000
Juni	Rp. 5.200.000	Rp. 5.000.000
Juli	Rp. 5.200.000	Rp. 5.000.000
Agustus	Rp. 5.200.000	Rp. 5.000.000
September	Rp. 5.200.000	Rp. 5.000.000
Oktober	Rp. 5.200.000	Rp. 5.000.000
November	Rp. 5.200.000	Rp. 5.000.000
Desember	Rp. 5.200.000	Rp. 5.000.000
Jumlah	Rp. 62.400.000	Rp. 60.000.000

Melalui sistem Rekening Emas Anda sudah berhemat Rp 2.400.000 per tahun karena Anda tidak perlu membayar biaya sertifikat. Penghematan disini belum termasuk biaya penyimpanan dan asuransi.

Pada tahun 2009 harga emas telah naik menjadi Rp. 344.500 per gram (Sumber: logammulia.com) dengan harga sertifikat untuk pecahan 10 gram tetap yakni Rp 100.000

Tabel proyeksi nilai investasi Anda pada tahun ke dua

Tahun 2009	Fisik	Rekening Emas
Januari	Rp. 6.890.000	Rp. 6.690.000
Februari	Rp. 6.890.000	Rp. 6.690.000
Maret	Rp. 6.890.000	Rp. 6.690.000
April	Rp. 6.890.000	Rp. 6.690.000
Mei	Rp. 6.890.000	Rp. 6.690.000
Juni	Rp. 6.890.000	Rp. 6.690.000
Juli	Rp. 6.890.000	Rp. 6.690.000
Agustus	Rp. 6.890.000	Rp. 6.690.000
September	Rp. 6.890.000	Rp. 6.690.000
Oktober	Rp. 6.890.000	Rp. 6.690.000
November	Rp. 6.890.000	Rp. 6.690.000
Desember	Rp. 6.890.000	Rp. 6.690.000
Jumlah	Rp. 82.680.000	Rp. 80.280.000

Perhatikan bahwa pada tahun kedua ini Anda telah memiliki 480 gram emas. (20 gram per bulan selama dua tahun = 20gram x 12 x 2). Memasuki tahun 2010 Anda memiliki 480gram emas. Berdasarkan data logammulia.com harga emas logam mulia bersertifikat adalah Rp 400.500. Sehingga jumlah investasi Anda dalam rupiah adalah Rp. 192.240.000 (480 x 400.500)

Sementara itu harga All New Vios E M/T per 1 April 2010 adalah Rp 206.400.000. Berarti kekurangan investasi Anda adalah Rp 14.160.000. Jika Anda tetap menabung sebanyak 20gram emas per bulan, maka kekurangan ini dapat ditutupi dalam waktu 2 bulan.

Menggunakan sistem Rencana Emas, **Anda dapat menghemat waktu menabung 1 tahun.** Semula prediksi Anda untuk mengumpulkan uang agar mampu membeli mobil Vios terbaru ditahun 2011 adalah 3 tahun. Tetapi Anda sudah mampu membeli sebuah mobil Vios terbaru di awal tahun 2010. Semula proyeksi Anda memerlukan 703,2 gram emas, ternyata Anda hanya membutuhkan 525gram emas logam mulia. Jika Anda membeli fisik maka Anda harus membayar biaya sertifikat sebanyak Rp 4.800.000 (karena Anda mengumpulkan 20 gram per bulan tidak langsung dalam pecahan besar) sementara jika melalui Rekening Emas **tidak ada biaya sertifikat yang harus dikeluarkan.** Karena pada saat Anda menjual kembali emas logam mulia Anda ke antamgold.com Anda tidak perlu membayar apapun. Pun jika Anda memutuskan menarik seluruh tabungan Anda dalam bentuk fisik (525 gram emas logam mulia) karena kebijakan dari antamgold.com **penarikan diatas 100gram bebas biaya sertifikat.**

Mungkin Anda bertanya-tanya mengapa bisa demikian? Hal ini bisa terjadi karena emas yang Anda beli pada awal tahun 2008 telah berkembang mengikuti kenaikan harga yang terjadi di tahun 2010. Ada 240 gram emas logam mulia yang Anda beli dengan harga total Rp 60.000.000 diawal tahun 2010 telah menjadi Rp . 96.120.000 (mengikut harga Rp 400.500 per gram)

Anda dapat memanfaatkan tabel simulasi seperti ini untuk banyak hal, tidak terbatas pada mobil. Anda bisa menerapkan pola yang sama untuk biaya naik haji, tabungan pendidikan anak, tabungan membeli rumah, tabungan pernikahan, perjalanan wisata dan masih banyak lagi. Keuntungan menggunakan Rencana Emas adalah **Andalah yang menentukan berapa kemampuan Anda menabung.** Berbeda dengan membeli emas fisik dimana Anda terikat untuk membeli dalam pecahan tertentu agar mendapat sertifikat keaslian. Tentu pada Rencana Emas, Anda tidak dapat menabung dengan nilai kurang dari harga 1 gram emas. Namun Anda juga tidak harus menabung dengan senilai 10 gram emas. Anda bebas menentukan berapa yang hendak Anda tabungkan. Pada saat diperlukan Anda juga bebas menarik tabungan Anda apakah dalam bentuk emas fisik atau dalam bentuk uang.

Anda juga dapat memanfaatkan jaminan bahwa Rencana Emas akan membeli emas logam mulia yang terdapat pada rekening Anda. Ini membantu apabila jumlah emas dalam rekening kita ganjil untuk ditarik kedalam bentuk fisik, misalkan 16 gram emas. Anda dapat menukarkan seluruh tabungan tersebut dalam bentuk rupiah, tanpa harus bingung masalah sertifikat. Apalagi jika tujuan Anda mencairkan tabungan emas adalah untuk segera digunakan membayar kebutuhan Anda.

Lewat Rencana Emas Anda tidak perlu bingung berapa yang harus ditabung jika ingin membeli sesuatu. Anda cukup mengambil patokan harga saat ini. Konversikan kedalam emas menggunakan harga saat ini juga. Setelah itu, tentukan berapa yang sanggup Anda investasikan. Patokannya bisa jangka waktu, bisa kondisi ekonomi. Lalu mulailah menabung dalam bentuk emas melalui sistem Rencana Emas. Anda tidak perlu memperhitungkan inflasi, biaya sertifikat, biaya penyimpanan dan asuransi, atau kemana hendak menjual emas logam mulia pada saatnya nanti.

Berikut ini ringkasan cara memanfaatkan fitur Rencana Emas.

- **Ambilah patokan harga barang yang ingin Anda miliki di masa yang akan datang** (misalkan : Naik Haji. ONH 2011 embarkasi Jakarta adalah USD 3.430 dengan kurs Rp 8.570 berarti Rp 28.829.480 atau mendekati Rp 30.000.000)
- **Konversikan kedalam emas logam mulia** (harga emas logam mulia per 2011 saat buku ini disusun adalah Rp 420.000 yang berarti setara dengan 71,4 gram emas. Anda dapat membulatkannya menjadi 72 gram untuk mempermudah penghitungan.
- **Tentukan berapa yang sanggup Anda investasikan.** (Anda dapat menggunakan jangka waktu sebagai patokan - katakanlah Anda ingin naik haji dalam kurun waktu 5 tahun, maka bagilah 72 gram tersebut dengan 5 tahun = 14,4 gram. Kemudian untuk mempermudah proses investasi, bagikan 14,4 gram tersebut

kedalam bulan yang berarti Anda harus berinvestasi 1.2 gram emas per bulannya)

- Bisa juga Anda menggunakan patokan berat emas yang sanggup Anda investasikan per bulannya (misalkan per bulan Anda sanggup menginvestasikan 2 gram emas. Dalam 1 tahun Anda dapat mengumpulkan 24 gram emas. Dalam 3 tahun Anda dapat mengumpulkan 72 gram emas setara dengan ONH tahun 2011)
- **Mulailah berinvestasi sesuai dengan patokan yang telah Anda pilih.**
- Anda tidak perlu khawatir akan inflasi, karena berdasarkan data, harga emas selalu mampu mengatasi kenaikan harga akibat inflasi.
- Pada akhir tahun proteksi, Anda pasti mempunyai cukup dana untuk melaksanakan impian Anda. Terlepas dari kondisi ekonomi dan inflasi.

Anda telah melihat bagaimana investasi emas mampu membantu Anda mewujudkan keinginan Anda dengan waktu yang lebih cepat dan dana yang lebih sedikit dibandingkan bila Anda menggunakan cara konvensional. Ada beberapa saran bagi para investor agar program investasi Anda berhasil.

1. Mulailah dengan nominal kecil (baik dari segi uang atau dari segi berat emas)

Dalam investasi Anda tidak harus memulai dengan angka besar. Berinvestasi tidak berarti Anda dapat mengabaikan kebutuhan sehari-hari. Tentukan jumlah investasi yang nyaman bagi keuangan Anda dan keluarga. Anda dapat menambah jumlahnya kelak apabila kondisi keuangan Anda memungkinkan. Melalui Rencana Emas Anda dapat berinvestasi emas logam mulia dengan nominal terkecil yang ada yakni 1 gram emas logam mulia. Manfaatkanlah sebaik-baiknya.

2. Disiplin dalam berinvestasi

Semua bentuk investasi memerlukan jangka waktu untuk berkembang, tidak terkecuali emas logam mulia. Patuhilah proyeksi investasi yang telah Anda tentukan. Jika Anda telah menentukan akan berinvestasi sebanyak 2 gram emas per bulan, maka teruslah berusaha berinvestasi sebanyak itu.

3. Berusaha terus mempertahankan investasi Anda agar tujuan Anda tercapai.

Godaan terbesar dalam investasi adalah menarik atau mencairkan tabungan untuk kepentingan lainnya.. Kita cenderung ingin mencairkan tabungan kita untuk membeli barang-barang yang sebenarnya kurang kita butuhkan. Dalam hal ini semua kembali pada diri masing-masing. Apakah Anda memang ingin mengorbankan impian Anda atau tidak.

4. Tidak ada kata terlambat untuk memulai investasi

Mungkin dengan melihat harga emas ditahun 2008 dan di tahun 2011 terbit rasa sesal mengapa tidak dari dulu berinvestasi emas logam mulia. Hal paling utama dalam bidang investasi adalah **tidak pernah ada kata terlambat untuk memulai investasi emas logam mulia, tidak peduli pada tingkat berapa harga emas logam mulia pada saat Anda melakukan investasi.** Karena bentuknya sebagai lindung nilai melawan inflasi, setiap kali terjadi inflasi maka harga emas akan naik mengikutinya. Beberapa ahli memprediksi harga emas masih akan terus naik dimasa yang akan datang. Emas semakin langka sementara permintaan semakin tinggi berkat meningkatnya taraf hidup masyarakat. Hal ini saja sudah menjamin harga emas akan naik dari tahun ke tahun

5. Amati dulu perubahan harga yang terjadi sebelum Anda memutuskan menarik atau mencairkan Rekening Emas Anda.

Harga harian emas logam mulia berfluktuasi setiap harinya. Kadang kalinya perubahan harga ini bertahan dalam hitungan bulan. Jika hal ini terjadi, Anda tidak perlu buru-buru menukarkan investasi emas logam mulia Anda. Emas logam mulia memang bukan jenis investasi jangka pendek, ini disebabkan kestabilan emas. *“Hal terbaik tentang*

emas adalah bahwa ia stabil. Hal terburuk tentang emas adalah bahwa ia stabil” Maksud dari kalimat tersebut adalah harga emas berubah sedikit demi sedikit. Tidak serta merta seperti jenis investasi lainnya, kecuali ada kejadian global drastis yang mampu menggerakkan harga emas. Anda tidak dapat mengharapkan pengambilan keuntungan dalam waktu 1-2 bulan. Untuk lebih jelasnya perhatikan daftar tabel dibawah ini.

Tabel ini menggambarkan pergerakan harga emas logam mulia di Indonesia dari kurun waktu 2009 – 2011 (sumber: logammulia.com)

Tabel 1. Harga Emas Batangan (Referensi dari logammulia.com)

Per Tanggal : Wednesday, 29 July 2009

Gram	Price per Bar (Rp)	Price per Gram (Rp)	Stock
1	344.500	344.500	Ready
2	655.500	327.750	Ready
2.5	811.000	324.400	Ready
3	966.500	322.167	Ready
5	1.593.500	318.700	Ready
10	3.161.000	316.100	Ready
25	7.838.500	313.540	-----
50	15.623.000	312.460	Ready
100	31.202.000	312.020	Ready
250	77.840.000	311.360	Ready
1000	311.000.000	311.000	-----

Tabel 2 . Daftar Harga Emas Batangan (Sumber: Logammulia.com)
Per Tanggal: **Thursday, 8 October 2009**

Gram	Price per Bar (Rp)	Price per Gram (Rp)	Stock
1	363.500	363.500	Ready
2	693.5	346.750	Ready
2.5	858.5	343.400	Ready
3	1.023.500	341.167	Ready
5	1.688.500	337.700	Ready
10	3.351.000	335.100	Ready
25	8.313.500	332.540	Ready
50	16.573.000	331.460	-----
100	33.102.000	331.020	-----
250	82.590.000	330.360	Ready
1000	330.000.000	330.000	-----

Tabel 3. Daftar Harga Emas Batangan (Logammulia.com)
Per Tanggal: **Monday, 30 November 2009**

Gram	Price per Bar (Rp)	Price per Gram (Rp)	Stock
1	395,000.00	395.500	-----
2	757,500.00	378.750	Ready
2.5	938,500.00	375.400	Ready
3	1.119.500	373.167	Ready
5	1.848.500	369.700	Ready
10	3.671.000	367.100	Ready
25	9.113.500	364.540	-----
50	18.173.000	363.460	Ready
100	36.302.000	363.020	-----
250	90.590.000	362.360	Ready
1000	362.000.000	362.000	-----

Tabel 4. Daftar Harga Emas Batangan (logammulia.com)
Per Tanggal 26 Mei 2010

Wednesday, 26 May 2010			
Gram	Price per Bar (Rp)	Price per Gram (Rp)	Stock
1	400.500	400.500	Ready
2	767.500	383.750	Ready
2.5	951.000	380.400	Ready
3	1.134.500	378.167	Ready
5	1.873.500	374.700	Ready
10	3.721.000	372.100	Ready
25	9.238.500	369.540	Ready
50	18.423.000	368.460	Ready
100	36.802.000	368.020	Ready
250	91.840.000	367.360	Ready
1000	367.000.000	367.000	-----
The availability of goods can change anytime without confirmation.			
Indented goods are due on -----			
Maximum Buy per Customer -----			
Buyback price per gram Rp352.000			

Tabel 5. Daftar Harga Emas Batangan (logammulia.com)
Per Tanggal 28 September 2010

Gram	Price per Bar (Rp)	Price per Gram (Rp)	Stock
1	410.500	410.500	Ready
2	787.500	393.750	Ready
2.5	976.000	390.400	-----
3	1.164.500	388.167	Ready
5	1.923.500	384.700	Ready
10	3.821.000	382.100	Ready
25	9.488.500	379.540	Ready
50	18.923.000	378.460	Ready
100	37.802.000	378.020	Ready
250	94.340.000	377.360	Ready
1000	377.000.000	377.000	-----

Tabel 6. Daftar Harga Emas Batangan (logammulia.com)
Per Tanggal 09 November 2010

Daftar Harga Emas per tanggal 9 Nov 2010.

Gram	Price per Bar (Rp)	Price per Gram (Rp)	Stock
1	439.500	439.500	Ready
2	845.500	422.750	Ready
2.5	1.048.500	419.400	Ready
3	1.251.500	417.167	Ready
5	2.068.500	413.700	-----
10	4.111.000	411.100	-----
25	10.213.500	408.540	-----
50	20.373.000	407.460	-----
100	40.702.000	407.020	-----
250	101.590.000	406.360	Ready
1000	406.000.000	406.000	-----

Tabel 7. Daftar Harga Emas Batangan (logammulia.com)
Per Tanggal 01 Desember 2010

Daftar Harga Emas per tanggal 1 Desember 2010.

Gram	Price per Bar (Rp)	Price per Gram (Rp)	Stock
1	440.500	440.500	-----
2	847.500	423.750	-----
2.5	1.051.000	420.400	Ready
3	1.254.000	418.167	-----
5	2.073.000	414.700	Ready
10	4.121.000	412.100	Ready
25	10.238.500	409.540	Ready
50	20.423.000	408.020	Ready
100	40.802.000	408.020	----
250	101.840.000	407.360	Ready
1000	407.000.000	407.000	-----

Tabel8. Daftar Harga Emas Batangan 24 Karat
Per tanggal 15 April 2011 (source: harga emas logammulia.com)

Gram	Price per Bar (Rp)	Price per Gram (Rp)	Stock
1	462.000	462.000	Ready
2	882.000	441.000	-----
2.5	1.092.000	436.800	Ready
3	1.302.000	434.000	-----
5	2.152.500	430.500	Ready
10	4.265.000	426.500	-----
25	10.587.000	423.480	-----
50	21.097.000	421.940	-----
100	42.124.000	421.240	Ready
250	105.080.000	420.320	Ready
1000	420.000.000	420.000	-----

Dari tabel diatas, Anda dapat melihat bahwa harga emas cenderung naik dari tahun ke tahun. Jika pada tanggal 29 Juli 2009 Anda menanamkan uang senilai Rp 377.000.000 kedalam emas logam mulia sertifikat Antam, maka pada tanggal 15 April 2011 investasi Anda telah berkembang menjadi Rp 420.000.000 atau naik sekitar Rp 83.000.000 Tetapi jika Anda melakukan penjualan di tanggal 8 Oktober 2009 karena merasa bahwa harga emas justru turun (Rp 330.000.000 per 1000 gram) maka Anda justru akan menderita kerugian. Skema investasi emas selalu bersifat jangka panjang.

6. Perbanyaklah pengetahuan Anda.

Investasi emas logam mulia tidak berbeda dengan investasi lainnya. Anda harus terus mengasah pengetahuan Anda sehingga memahami seluk beluk pergerakan dan karakteristik investasi emas logam mulia. Anda dapat berkunjung ke website-website, mengikuti forumemas dan bergabung dengan komunitas investor emas logam mulia lainnya. Jangan segan bertanya pada penasihat keuangan Anda dan pihak penyedia jasa layanan investasi logam mulia yang Anda ikuti.

7. Mulailah segera, mulailah dengan bersahaja

Jarang sekali kita melihat orang pada usia produktif memikirkan investasi. “Nanti kalau sudah mapan,” begitu kilah mereka. Pemikiran ini sungguh keliru. Kita tidak tahu apa yang akan terjadi dengan diri kita di masa yang akan datang. Memiliki investasi adalah hal yang seharusnya dipikirkan sejak dini. Melalui Rencana Emas Anda tidak perlu berinvestasi dalam jumlah besar karena Rencana Emas mengakomodasi nilai kecil. Anda juga tidak dipusingkan dengan berbagai biaya yang mungkin timbul jika Anda berinvestasi dengan cara lain. Pengetahuan investasi emas logam mulia bisa Anda pelajari sambil terus berinvestasi. Lain halnya jika Anda memilih berinvestasi dalam bentuk saham. Anda tidak mungkin serta merta terjun ke bursa saham dan meneriakan posisi jual – beli tanpa pengetahuan yang memadai. Sesuaikan dengan kemampuan finansial Anda karena investasi bukanlah sejenis perlombaan.

8. Berhati-hatilah dengan penipuan berkedok investasi emas logam mulia

Daftar tabel harga diatas menunjukkan bahwa **benar** investasi emas logam mulia akan mengalami kenaikan harga seiring perjalanan waktu. Tetapi juga menunjukkan bahwa kenaikan itu **cenderung stabil**. Jika Anda mendapatkan tawaran proposal investasi emas logam mulia dengan tingkat pengembalian yang terlampau tinggi, Anda sudah sepatutnya waspada. Bisa jadi itu adalah sejenis penipuan berkedok investasi emas logam mulia, dimana keuntungan yang dijanjikan berasal dari modal atau investasi klien baru. Penipuan semacam ini dikenal dengan nama **Skema Ponzi**. Pada saat tidak ada lagi klien atau investor baru, maka skema Ponzi ini akan runtuh, dan Anda akan kehilangan seluruh uang yang telah Anda tanamkan.

Bab 4

Rencana Emas

Sebenarnya produk apakah Rencana Emas ini? Apakah keuntungan-keuntungan yang didapat melalui Rencana Emas yang tidak terdapat pada produk lain. Bagaimanakah cara bergabung dan mengikuti program Rencana Emas?

Rencana Emas adalah produk pool account yang dikeluarkan oleh **UD Sinar Rejeki Handal**. UD Sinar Rejeki Handal sendiri melayani jual-beli emas logam mulia bersertifikat sejak tahun 1970. Berkembangnya teknologi internet dan semakin meningkatnya animo masyarakat akan investasi emas logam mulia mendorong UD SRH2 meluncurkan layanan jual beli emas logam mulia online dengan portal **antamgold.com** bersamaan dengan peluncuran portal antamgold.com UD SRH2 juga meluncurkan produk **Rencana Emas**.

Alasan utama diluncurkannya Rencana Emas adalah antamgold.com selaku distributor emas logam mulia bersertifikat PT Antam menyadari reptnya memiliki emas logam mulia dalam bentuk fisik. Melalui Rencana Emas diharapkan mitos bahwa berinvestasi emas logam mulia mahal dan sulit, dapat dipatahkan.

TATA CARA MENJADI MEMBER ANTAMGOLD.COM

Bergabung dengan antamgold.com memberikan Anda keuntungan yang tidak dapat diakses oleh non-member. Bagaimanakah cara Anda bergabung menjadi member? Berikut ini tata cara, tahap demi tahap.

1. Kunjungi antamgold.com

Berkunjunglah ke situs antamgold.com Situs ini juga berisi berbagai informasi seputar investasi emas logam mulia. Mulai dari kondisi ekonomi global, pergerakan harga emas dunia dan tip dan trik berinvestasi emas logam mulia bersertifikat. Situs ini juga menyediakan update harga harian emas logam mulia bersertifikat Antam.

2. Klik bagian Pendaftaran

The screenshot shows the Antam Gold website interface. At the top, there is a navigation bar with 'HOME', 'BERITA', and 'PENDAFTARAN' (Registration) links. The main content area features a news article titled 'PERAK TURUN KARENA CME MENAIKKAN MARGIN REQUIREMENT' dated Friday, May 6, 2011. The article discusses CME's decision to increase margin requirements for silver transactions, which has caused a price drop. To the left of the article is a line chart titled 'Gold 100oz vs. Silver 500oz' showing price fluctuations from May 2010 to January 2011. Below the article, there are sections for 'ARTIKEL' (Articles) and 'LATEST PRICE' (Latest Price), with the current price of gold listed as Rp. 420.000.

3. Isilah data yang diperlukan.

Pastikan Anda mengisikan data yang sesuai dengan tanda pengenal yang berlaku. Antamgold.com juga membutuhkan no rekening Bank Anda. Selaku penyedia jasa layanan pool account, antamgold.com **bersedia membeli kembali emas logam mulia yang terdapat dalam saldo emas Anda.** Jika Anda memutuskan untuk menjual lagi ke antamgold.com maka uang hasil penjualannya otomatis ditransferkan ke no rekening Bank yang Anda pilih. Untuk kemudahan Anda, pastikan nama pemilik rekening Rencana Emas **sama** dengan nama pemilik rekening bank.

4. Biaya untuk mengaktifasi rekening Rencana Emas antamgold.com adalah Rp 500.000 (Lima Ratus Ribu Rupiah) untuk masa keanggotaan 1 tahun.

Keanggotaan untuk www.antamgold.com adalah Rp. 500.000 (lima ratus ribu rupiah) dengan perincian sebagai berikut :

- Rp 300.000 (tiga ratus ribu rupiah) sebagai biaya aktivasi dan administrasi untuk masa satu tahun keanggotaan.
- Rp 200.000 (dua ratus ribu rupiah) sebagai **Jaminan transaksi** di www.antamgold.com dan uang ini refundable.

Jaminan transaksi adalah sejumlah uang yang kami gunakan sebagai **Alat Down Payment** penguncian harga pembayaran layanan pemesanan online www.antamgold.com. Sehingga pada saat anda melakukan pemesanan, otomatis kami langsung :

- a) Mengamankan posisi pembelian Anda pada harga yang telah disepakati dan menyimpankan LM sesuai dengan jumlah yang Anda inginkan **(sistem penguncian harga)**
- b) Apabila Anda membayar penuh nilai pembelian anda, maka jaminan transaksi ini akan kami kembalikan ke rekening Rencana Emas Anda, yang akan digunakan sebagai alat down payment untuk pembelian selanjutnya.
- c) Jaminan transaksi ini sifatnya **refundable** yakni akan kami kembalikan bilamana anda menutup rekening Rencana Emas.
- d) Apabila Anda gagal membayar penuh nilai pembelian Anda, maka jaminan transaksi ini **TIDAK DAPAT DIKEMBALIKAN** atau **TIDAK DAPAT ANDA KLAIM KEMBALI**.
- e) Anda **harus** mentransfer kembali senilai jaminan transaksi sebesar Rp. 200.000 (dua ratus ribu rupiah) bila Anda ingin kembali bertransaksi melalui www.antamgold.com

- f) Pihak antamgold.com **tidak dapat melakukan transaksi jika tidak terdapat dana jaminan transaksi dalam rekening emas Anda.**

5. Anda dapat membayar biaya aktivasi rekening Rencana Emas ini ke:

Bank Central Asia Tbk.

No. Rek. 1087519899

Atas nama: Indra

Kantor Cabang Utama – Tangerang

Alamat Bank : Jln. Kisamaun No. 57 Tangerang

No. Telp. Kantor Cabang : 021 – 5521125

Kode Swift : CENAIDJA

Kode Bank : 0140012

Atau :

Bank Mandiri

No. Rek : 155-00-0316320-4

Atas nama : Indra

KCP : Tangerang – Daan Mogot

6. Konfirmasikan disertai bukti pembayaran.

Setelah melakukan pembayaran, harap melakukan konfirmasi dengan menyertakan bukti pembayaran melalui cara :

- a) Faks bukti pembayaran beserta nama dan nomor telepon ke : **021 – 5586846**

Atau

- b) Emailkan scan bukti pembayaran beserta nama dan nomor telepon anda ke: billing@antamgold.com

Jika Anda ingin segera mendapat respon dari pihak antamgold.com disarankan untuk mengkonfirmasi via faks. Cantumkan juga nama serta nomor telepon yang dapat dihubungi. (Catatan: Nama sesuai dengan yang tertera pada rekening Rencana Emas)

7. Tunggu email konfirmasi dari antamgold.com

Maksimal 2 x 24 jam rekening emas Anda telah teraktifasi dan siap digunakan.

8. Apabila Anda tidak menerima e-mail dari kami mengenai pemberitahuan bahwa Pendaftaran telah berhasil, silahkan hubungi kami melalui **email ke : support@antamgold.com** atau via telepon **+62 21 558-6783** (pada hari kerja Senin – Jumat; 11.00 – 16.00 WIB; kecuali hari libur nasional)

Keuntungan menjadi member antamgold.com

1. Ada yang bertanya-tanya apakah yang akan saya dapatkan jika membuka rekening Rencana Emas? Keuntungan apa saja yang akan saya peroleh. Apakah sebanding dengan biaya aktifasi yang harus saya bayarkan diawal pembukaan rekening?
2. **Kepastian penguncian harga.**

Jika dalam kondisi harga berfluktuasi, kami akan mendahulukan member www.antamgold.com dalam hal kepastian harga. Pada saat anda melakukan pembelian, walaupun harga kemudian naik drastis, kami akan memastikan anda mendapat barang sesuai dengan harga saat anda melakukan pembelian online. Begitu pula pada saat penjualan. Jika sesaat setelah anda melakukan penjualan harga emas LM turun drastis kami tetap akan membayar sesuai dengan harga pada saat anda bertransaksi online. Kami akan selalu mengunci harga member www.antamgold.com pada saat transaksi dilakukan. Hal ini tidak berlaku bagi non-member.
3. **Kepastian ketersediaan barang**

Pada saat anda melakukan pembelian atau penjualan online, kami akan segera mengamankan posisi pembelian atau penjualan anda dan menyediakan emas LM sesuai dengan nilai pembelian anda. Kami akan menjamin ketersediaan barang untuk setiap rupiah yang anda bayarkan. Walaupun itu hanya 1gr emas LM.

4. Alasan Ekonomis

Dengan menjadi member www.antamgold.com anda bisa membeli emas LM dengan satuan terkecil yakni 1 gram. Selama anda menyimpannya dalam rekening rencana emas antamgold.com anda tidak akan dikenai biaya sertifikat. Anda dapat menambah saldo emas anda secara perlahan-lahan sesuai dengan kondisi keuangan anda. Jika anda ingin menjual sebagian dari tabungan emas dalam rekening rencana emas anda, anda pun tidak dikenai biaya tambahan. Kami akan segera memotong saldo emas anda dan membayarnya tunai ke dalam rekening rencana emas anda.

5. Keamanan

Dengan menjadi member www.antamgold.com anda tidak perlu khawatir akan keamanan emas LM anda. Kami akan menyimpankannya untuk anda tanpa biaya tambahan.

6. Likuiditas

Jika suatu saat anda ingin menjual emas dalam rekening rencana emas anda, kami akan membelinya kembali sesuai dengan harga yang tertera di website www.antamgold.com dan membayarkannya tunai ke dalam rekening rencana emas anda. Tanpa ada pemotongan hanya selisih harga jual – beli

7. Fleksibilitas

Melalui system pembelian dan penjualan online kami, anda dapat melakukan transaksi dimanapun anda berada selama jam operasional kami (Senin – Jumat, jam 11.00 - 16.00 WIB, kecuali hari libur nasional).

8. Kepastian benda fisik

Anda selalu dapat menarik tabungan emas dari rekening rencana emas anda dan menukarkannya kedalam bentuk fisik di cabang-cabang kami. Emas fisik dapat ditarik setelah 3 hari kerja dari order pembelian terakhir.

(Untuk saat ini pecahan emas logam mulia fisik terkecil yang masih mendapat sertifikat adalah **pecahan 10 gram**)

Harga untuk sertifikat antam adalah sebagai berikut:

ONGKOS CETAK SERTIFIKAT

Pecahan 100gr. Gratis

Pecahan 50gr. Rp. 135.000,- / piece

Pecahan 25gr. Rp. 125.000,- / piece

Pecahan 10gr. Rp. 115.000,- / piece

Serba-serbi investasi emas logam mulia bagi pemula

Terkadang kita ingin terjun dalam investasi emas logam mulia. Namun kita bingung dengan beberapa istilah investasi emas logam mulia. Bagian ini khusus dibuat untuk Anda yang hendak berinvestasi emas logam mulia dan masih asing dengan beberapa istilah dalam investasi emas logam mulia.

- **Harga jual vs Harga Beli**

Setiap distributor emas logam mulia pasti memajang dua jenis harga. Harga jual dan harga beli. Bagaimana cara mengetahui perbedaannya?

Harga jual adalah harga yang ditawarkan antamgold.com

Contoh : berdasarkan harga antamgold.com per 12 Mei 2011 harga jual adalah Rp 420.000 per gram

Artinya : antamgold.com **menjual emas logam mulia dengan harga Rp. 420.000 per gram.**

Jika Anda ingin membeli 5 gram emas logam mulia maka Anda **harus membayar** $5 \times 420.000 = \text{Rp } 2.100.000$

Harga beli adalah harga yang bersedia dibayarkan antamgold.com

Contoh : berdasarkan harga antamgold.com per 12 Mei 2011 harga beli adalah Rp 417.000

Artinya: antamgold.com **membeli emas logam mulia dengan harga Rp 417.000 per gram**

Jika Anda ingin menjual 5 gram emas logam mulia Anda pada antamgold.com maka Anda **akan menerima** $5 \times \text{Rp } 417.000 = \text{Rp } 2.085.000$

- **Selisih harga jual – beli**

Pada kasus diatas selisih harga jual – beli adalah sebesar Rp 3.000 per gram emas logam mulia. (Harga jual dikurang harga beli). Artinya saat Anda membeli emas logam mulia, Anda membayar sebesar Rp 420.000 Jika Anda berniat menjual kembali emas logam mulia Anda dan tetap memperoleh untung, **Anda harus menunggu sampai harga beli naik melebihi Rp 420.000.**

- **Situs terproteksi**

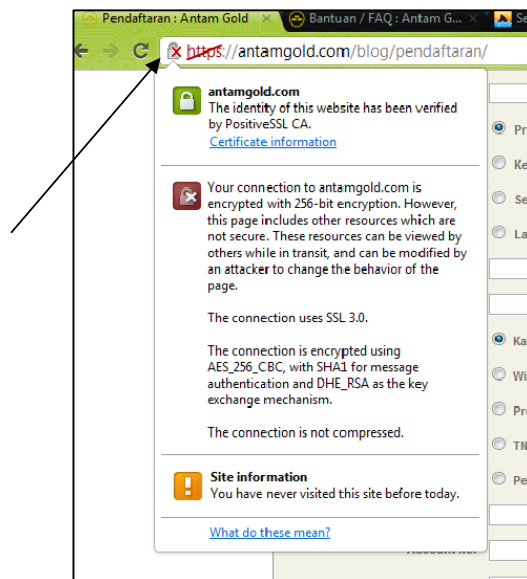

Jika Anda bertransaksi online Anda harus dapat menjamin keamanan situs yang Anda kunjungi. Caranya mudah, perhatikan di kolom alamat. Situs yang terproteksi biasanya dilengkapi tanda kunci (gembok).

- **Mengapa harga emas logam mulia lebih mahal dibandingkan emas yang dijual di toko-toko?**

Emas logam mulia mempunyai kadar emas tertinggi yakni 99.99%. Sedangkan emas yang di jual di toko-toko mempunyai kadar emas lebih rendah antara 75% - 95%. Semakin murni suatu benda tentu harganya lebih mahal. Silahkan cek kembali bab 2 yang menjelaskan secara detil apa itu karat, kadar emas, dan perhitungannya.

- **Apa sih yang dimaksud dengan Lindung Nilai?**

Lindung nilai (hedge) adalah aset yang digunakan untuk mengatasi resiko kerugian atau kehilangan nilai yang diakibatkan oleh investasi lainnya. Contohnya Anda berinvestasi dalam bentuk saham. Harga saham berfluktuasi dari waktu ke waktu. Ada resiko kerugian yang mungkin saja timbul akibat faktor eksternal. Lindung nilai artinya Anda berinvestasi dalam bentuk emas logam mulia dengan harapan, apabila kondisi investasi saham Anda mengalami kerugian, Anda tetap mendapat keuntungan dari investasi emas logam mulia.

- **Mengapa emas merupakan instrumen lindung nilai terbaik?**

Agar suatu aset dapat berperan sebagai lindung nilai, aset tersebut haruslah stabil dan tidak mudah dipengaruhi fakto-faktor eksternal seperti tekanan politik, perubahan kebijakan pemerintah, ekonomi global dan lain sebagainya. Pernah mendengar kalimat “ pasar bereaksi buruk terhadap kebijakan pemerintah” ? Itu artinya instrumen tersebut rentan terhadap perubahan. Tetapi tidak demikian dengan emas logam mulia. Faktor utama yang mempengaruhi harga emas hanyalah permintaan – penawaran. Memang ada beberapa faktor lain seperti harga minyak dunia, perang, krisis ekonomi global.

- **Mengapa harga emas begitu mahal?**

Alasan yang paling utama adalah **emas langka**. Untuk mendapatkan emas murni seberat 10 gram, Anda harus membongkar 1 ton tanah. Teknologi tercanggih saat ini pun masih sukar menemukan tambang baru. Sedangkan permintaan terus menerus naik. Emas tidak dapat diproduksi sendiri dan belum ada logam lain yang dapat menggantikan posisi emas dalam hal lindung nilai dan sebagai instrumen investasi.

- **Perhiasan juga emas, kenapa tidak termasuk investasi?**

Benar, perhiasan yang terbuat dari emas pada akhirnya akan mengikuti perubahan harga emas dunia. Perhiasan warisan turun temurun kita sekarang mungkin sudah naik berkali-kali lipat. Tetapi waktu yang dibutuhkan untuk mencapai harga tersebut relatif sangat lama dibanding dengan emas logam mulia. Mengapa karena banyaknya potongan harga saat Anda menjual kembali. Untuk lebih jelasnya lihat bab 2 pada bagian perhiasan emas dan investasi.

- **Berapa lama waktu yang saya perlukan sampai saya bisa mengambil keuntungan dari investasi emas logam mulia saya?**

Tidak ada jawaban pasti dari pertanyaan seperti ini. Para analis pasar mempunyai pepatah yang menarik mengenai investasi emas logam mulia. "the gold price is keep rising, that's for sure. But knowing when to get out, that's the trick" [Harga emas logam mulia pasti akan naik, tetapi kapan harus keluar dari investasi emas logam mulia itu pertanyaannya]. Pergerakan harga emas berfluktuasi dari hari ke hari, bulan ke bulan dan tahun ke tahun.

- **Berapa sebaiknya saya mengalokasikan investasi saya dalam bentuk emas logam mulia?**

Tidak ada aturan pasti, tetapi berdasarkan pendapat beberapa ahli keuangan, porsi investasi emas logam mulia 10% - 15% dari total investasi Anda. Ini dipandang cukup sebagai fondasi dari

investasi Anda. Tetapi tidak ada salahnya Anda mengalokasikan lebih.

- **Saya masih bingung dengan jaminan transaksi. Apa maksudnya?**

Pada saat Anda mengkonfirmasi pembelian Anda pada pihak antamgold.com maka segera setelahnya antamgold.com akan mencari emas logam mulia sesuai dengan pesanan Anda. Ini karena antamgold.com menjamin setiap rupiah yang diinvestasikan langsung di konversikan kedalam emas logam mulia. Untuk itu antamgold.com akan menggunakan Rp 200.000 dari Rekening Emas Anda sebagai alat Down Payment dan mengunci harga emas dilevel yang telah disepakati. Apabila kemudian harga emas naik, Anda **tetap membayar sesuai dengan harga awal yang telah disepakati**. Setelah Anda membayar harga emas yang dibeli, maka antamgold.com akan mengembalikan Rp 200.000 tadi ke rekening Rencana Emas Anda untuk digunakan pada transaksi selanjutnya.

Demikianlah beberapa hal yang sekiranya membingungkan bagi investor emas pemula. Anda tidak perlu khawatir, seiring dengan perjalanan investasi, tidak hanya emas Anda yang berkembang melainkan pengetahuan, karena staff kami akan membantu menjawab pertanyaan Anda semampu kami.

Staff antamgold.com dapat dihubungi melalui :

Telepon : **021 - 5586783**

Fax. : 021 – 5586846

Website : <http://www.antamgold.com>

Twitter : <http://www.twitter.com/antamgold>

Facebook : <http://www.facebook.com/antamgold>

YouTube : <http://www.youtube.com/antamgold>

E-Mail : support@antamgold.com

Jadi tunggu apalagi, segeralah bergabung menjadi member antamgold.com dan raihlah apapun impian Anda bersama Rencana Emas.

Daftar Web Rekanan*

Forum Diskusi : <http://www.forumemas.com>

Asosiasi Pengusaha Emas dan Perhiasan : <http://www.apeci-indonesia.com/>

Cicil Emas : <http://www.cicilemas.com>

*) web kerja sama ini diluar kuasa dan tanggung jawab AntamGold.com

Penawaran Khusus!!

Khusus bagi Anda yang mendaftar setelah membaca ebook ini. Kami akan memberikan voucher diskon keanggotaan senilai Rp. 100.000. Cukup lampirkan **Kode Diskon Voucher : “Rencana Emas”** (tanpa petik dua) di setiap konfirmasi pembayaran Anda baik via Email, SMS, atau Fax.

*) Kode diskon ini hanya berlaku untuk pendaftaran pertama kali.